"INCONSCIENTE E PERVERSO, A SERVIÇO DE INTERÊSSES OCULTOS"

Como é classificado o diretor do SAPS pela Associação dos Servidores dessa autarquia —— (LEIA TEXTO NA TERCEIRA PÁGINA)

DESESPÊRO DE AMOR

MORREU A MÔÇA APÓS BRIGAR COM O NAMORADO

AFASTADA A HIPÓTESE DE SUICÍDIO, PELA AUSÊNCIA DE QUALQUER VENENO NO QUARTO — TERIA SIDO VÍTIMA, PROVÀVELMENTE, DE UM COLAPSO

Neusa Etebanês Sargento (branca, solteira, 20 anos, Rua Jequiriçá, 480, ap. 101), ontem, em sua residência, faleceu subitamente, prêsa, ao que tudo indica, de um ataque cardíaco. A princípio, aventou-se a hipótese de um suicídio. A jovem, momentos antes, foi vista altercando com o namorado, conhecido por "Didi" Teriam, naquele instante, rompido o romance, pois o jovem se retirou, visivelmente contrariado, enquanto Neusa entrava em sua residência, não menos contrafeita. Minutos depois, corria a notícia da sua morte.

A ocorrência foi notada pelos familiares da inditosa jovem. A Polícia tomou conhecimento do fato e para lá se dirigiu. O comissário de plantão do 21.º

(Conclui na 4.ª pág.)

A pobre Neuza, que morreu de emoção

O DALAI LAMA FAZ DECLARAÇÕES

"Apesar dos esforços para solução das questões importantes, os tibetanos sempre foram hostilizados pelos chineses"

(LEIA TEXTO NA PAGINA OITO)

LUTA DEMOCRÁTICA

Um jornal de luta feito por homens que lutam pelos que não podem lutar

Diretor-Responsável TENÓRIO CAVALCANTI | SANTA CRUZ LIMA Redator-Chefe

ANO V — Rio de Janeiro, domingo, 19 de abril de 1959 — N.º 1595

CAIU NO CAJU UM "TECO-TECO"

Salvaram-se os tripulantes, sofrendo entretanto contusões e escoriações

O avião que caiu no Caju

O avião "teco-teco", prefixo PP-GBI, pilotado por dois norte-americanos, Artur Nohl e Italo Boxbol, ontem, em virtude de uma pane no motor, caiu no atêrro do Caju. A pequena aeronave levantara vôo do Aeroclube de Manguinhos e se destinava à Ilha de Sapucaia. Minutos após ter decolado, o aparelho apresentou o defeito. Os seus ocupantes, notando a gravidade da situação, tentaram o pouso de emergência e escolheram o atêrro do Caju. Antes de atingir ao solo, uma das asas abalroou numa rêde elétrica ali existente, tirando o equilíbrio do "Teco-Teco", que foi chocar-se ao solo. Ao primeiro impacto foi o avião alçado ainda ao ar, para finalmente, a uma distância de 10 metros, projetar-se ao solo. As duas rodas foram arrancadas e não encontradas.

Os dois ocupantes sofreram contusões e escoriações. Conduzidos para o Hospital Sousa Aguiar, receberam socorros médicos. Ao local, compareceram o comissário Sílvio do 16.º Distrito Policial e a Patrulha 87, chefiada pelo guarda-civil 1 509, patrulhada pelos de números 2 253 e 7 171.

TIFO? CUIDADO

Sais Hydrolitol imunizam e garantem a pureza da água contra bacilos. À venda no Largo da Lapa 28, nos postos, Drogarias, etc

Santos Lemos, reporter de setor do "Correio da Manhã" em Caxias que concebeu a infâmia

PREÇO DO EXEMPLAR

Cr$ 3,00

12 PÁGINAS

Princípio de incêndio na fábrica de móveis

(TEXTO NA PAGINA 8)

Casamento no Teatro

A artista Maria do Céu (Diameia Di Monaco) vai casar-se amanhã e, possivelmente, abandonará o teatro. Maria do Céu, que fêz uma boa carreira, é filha da atriz Lúcia Delor.

Desmentindo, com provas, noticiário inverídico do "Correio da Manhã"

UMA HISTÓRIA VERDADEIRA QUE A "LUTA DEMOCRÁTICA" DEIXOU DE PUBLICAR

Nenhuma hostilidade dos guardas rodoviários contra Tenório Cavalcanti — Fala a êste jornal o delegado de Duque de Caxias — Protesto da Casa do Inspetor Rodoviário — Vingança mesquinha de um repórter que foi expulso da LUTA DEMOCRÁTICA por faltar à verdade no noticiário

Dr. João Fleischman, delegado de Caxias

O "Correio da Manhã", mal informado pelo seu repórter de setor, noticiou que o soldado da Polícia Militar, n.º 811, da 1.ª Companhia, João Alves Pinheiro, foi espancado, em dias da semana hoje finda, por 20 guardas rodoviários, que esperavam a passagem para São Paulo, de Manuel Tenório Cavalcanti e Francisco Santos, para tirar uma vindita.

Manuel Tenório Cavalcanti já seguiu, há dias, para São

(Conclui na 4.ª pág.)

Natanael Ibraim, o espancado no "Correio da Manhã"

Será sustado hoje o despejo do Morro de Santa Marta

Atendido o apêlo dos favelados, feito por d. Hélder Câmara

Está marcado para a próxima quarta-feira o despejo dos favelados do Morro de Santa Marta medida que colocará ao desamparo cêrca de quinze mil pessoas.

Desesperados, sem terem mais para quem apelar, os favelados foram a D. Helder Câmara, que, em companhia do padre Pedro Veloso, da Confederação Nacional dos Círculos Operários, estêve sexta-feira última com o juiz da 9.ª Vara da Fazenda Pública e com as autoridades municipais competentes, obtendo a suspensão do despejo.

A fim de acalmar os moradores angustiados daquele morro, o padre Veloso informa, por nosso intermédio, que o juiz sustará o despejo amanhã.

NEM A POLÍCIA ENTRA...

Na manhã de ontem, uma patrulha foi solicitada para a Rua Paissandu, 148, onde está instalada uma agência de empregos. Ali, segundo a comunicação, fôra espancada uma menor pela gerente da casa. Não é aliás, a primeira nem a segunda vez que a polícia é chamada a intervir em ocorrências naquele estabelecimento. Ontem, entretanto, os portões não foram abertos para a Polícia e o comissário contentou-se em espiar, cá de fora, sem nada ver. No "cliché", o prédio com os portões fechados, vendo-se, do lado de fora, policiais e curiosos.

MULHER, MÚSICA E POESIA

Antologia de LUTA DEMOCRÁTICA

CARTA DE AMOR

Por ANTERO DE FIGUEIREDO

Atero de Figueiredo, escritor português, nasceu em Coimbra em 1867. Escreveu: Partindo da terra; Estrada nova; cômicos; Doida de amor.

8 DE FEVEREIRO

Querido: — Não me responde, é porque me não acreditas! Acreditas nas cartas anônimas, nos criados, nos depoimentos dos vizinhos, nas intrigas dessas meninas de Matosinhos, nos boatos, nos "diz-se", nos "consta". — acreditas em tudo e em todos êsses que o Diabo lançou contra mim, menos no que te digo e foi jurado sôbre a cabeça sagrada de minha filha, da minha querida Maria! Tu, scéptico, fatigado da mentira nas mulheres (Deus sabe quanto as tuas aventuras contribuiram para a minha fascinação! ...) encolhes os ombros diante destas juras sagradas, feitas com tôda a sinceridade, com tôda a lealdade, com tôda a loucura que enche êste meu apaixonado coração que se morre!; encolhes os ombros, tomando-me por uma dessas muitas que te têm enganado, e não vês que eu sou diferente — que sou como raras, que sou como ninguém! Não te minto, Raul! Bastar-te-ia ver-me, para te convenceres de que falo verdade. Como estou doente! Êste abalo é mais forte que eu. Estou tão fraca, que não posso sair da cama!... Quis vingar-me de ti, porque fiquei ferozmente irritada ao pôres em dúvida a minha lealdade para contigo. Tive vontade de te matar! Tremo pensando que te quis fazer mal! Como se perde a cabeça quando estamos amorosos! Tu não me querias bastante para me fazeres mal, não é verdade? Mas nem mesmo nesses instantes de infernal rancor deixei de te amar, Raul, pois era ainda amor o que exaltava o meu ódio! Como o meu coração susceptível sofreu as tuas primeiras suspeitas! Pensei um momento que nunca me havias amado! Tive um profundo desgôsto de ter sido tua, tanto tua, tanto e como!...

Foram as intrigas que estragaram o nosso amor. Agora compreendo: é a minha má sorte — a minha triste sina que me persegue. Nada posso contra ela! Por mais que lute, sempre me acompanhará a desgraça! E' horrível! Não resistirei! Mas isto não ficará assim! Hei de vingar-me. Os que se aproveitam da minha situação expiarão o mal que me fizeram. Eu má? Não me reconheço ..., mas sorte má! Olívia saberá quem tem no marido. Eu lhe contarei as confidências que o Arnaldo me fez. Tudo conhecerá, tudo! Ela terrivelmente ciumenta, supõe-no honesto! Pois eu lhe direi o nome das amantes do marido (uma é a sua melhor amiga) e as vergonhas praticadas. Hei-de vingar-me, hei-de vingar-me!

Ah, mas eu não acredito que esteja terminado o drama da minha paixão por ti, que poderia ter sido o mais doce sonho de amor que se tem vivido na terra!... Todos os teus gostos os tenho eu; todos, até nos mais pequenos pormenores. O mesmo ideal de vida artística; o mesmo amor pela música; a mesma ânsia de beleza e de bondade; o mesmo sonho de família! Tudo... e amo-te com uma paixão louca! Eu sou inteligente e boa e doce e tão amorosa e sincera, sim, sincera, como tu.

Tenho defeitos, ah, como tôda a gente, — grandes defeitos, mas amo-te meu Raul! Tôda a minha desgraça é viver só. Sou tão fraca!... Preciso tanto de defesa!... Fiz mal em te confessar tôda a verdade? Terá tu superioridade para ver as coisas como as deves ver? Terás nobreza para proceder altivamente? Terás generosidade para perdoar aquilo em que houver necessidade de perdão? Deveria eu ter confessado tudo, logo no princípio, e não ter deixado passar mesmo sôbre êste caso? Mas foi sempre com medo de te molestar, de te aborrecer, de te desgostar — de te perder o teu amor, meu Raul! Eu estava louca por ti! Não sentes como te amo? Não vês o meu coração? Não o ouves? Todos os outros nada são para mim! Como aceitar um beijo do Arnaldo, quando os teus me elevam ao céu! Oh, lembro-me de todos, e a recordação dêles rasga em mim um rio de lagrimas! Mas será possível que tu me tenhas esquecido? Será possível que tu deixasses de amar-me?

Raul, por que me fazes sofrer? Perdoa-me, se te fiz mal. Eu amo-te loucamente e juro-te, mais uma vez, que nunca te fui infiel. Não me acreditas!... Que posso eu fazer senão morder-me de raiva, de desespêro e esperar, chorando, que, num derradeiro soluço, o meu ser deixe de sofrer! Isto faz-te rir, scéptico? "Comediante, falsa, mentirosa" — dirás tu! Oh, não te rias! Antes o teu ódio que o teu riso!

Como me fazer mal, como me matas, meu Raul.

Tua *GABRIELA*

Cupido e Psché, quadro célebre de Bouguereau

ERRANTEMENTE

MONTENEGRO CAVALCANTE

Procuro o silêncio das almas errantes,
Das pobres visões que me são queridas.
Quero sentir o suplício que elas sofrem,
Para purificar-me das lutas inglórias.
Ouço o vento chorar nos abismos da noite,
Como para dizer-me o segrêdo dolente
Dos que não têm repouso.
E sofro imensamente em procura das sombras,
No desejo de ser companheiro dos tristes.
Caminho errando sempre além das paisagens,
Longe dos recantos desertos e plácidos.
No fim dos meus delírios, ardendo de anseio,
Encontro apenas poucas e obscuras sendas
Que talvez me conduzam à vida que não tenho.

O USO DO FUMO

G. Pompeu de Barros

Não sai de moda o uso do fumo, embora combatido por motivo de possível abuso; mas a tendência é ir-se diminuindo o combate.

Houve época em que a religião proibia o uso do fumo. Um dos papas Urbano e outro dos Inocêncio, entre os séculos 16 e 17, declararam ser o tabaco invenção diabólica; seu uso foi disseminado no mundo por Satanás.

Em priscas eras, alguns soberanos incluiram nas leis penais repressões severas aos fumantes: Na Turquia de Amurat 9.º pena de morte. Em certa época, na antiquíssima Rússia, duzentos açoites; no caso de reincidências, perda do nariz e na terceira vez, perda da cabeça.

Era preciso, pois, coragem para fumar.

Conta-se que também proibiram o uso do tabaco alguns reis da Prússia, da Inglaterra e da Dinamarca.

Modernamente aparecem apenas conselhos para não se fumar.

Outrora não era o cigarro. Eram sòmente o narguilé, entre os orientais, e o rapé, entre os ocidentais. O rapé não era fumo no sentido de fumaça, mas no de pó: fumo picado, moído e torrado, que se aspirava pelas narinas. Entre nós, usou-se o rapé, no Império e começo dêste século. Era chique aspirar-se pitada de rapé. Os nobres, as pessoas de escol, inclusive senhoras tomavam suas pitadas.

Cada qual trazia sua tabaqueira (caixa de metal ou de tartaruga), onde se conservava o rapé. E, como após a aspiração, aparecia espirro, cada qual usava grande lenço multicôr, quase sempre avermelhado. Era mais um chale que um lenço. Os ricos usavam tabaqueira de ouro ou prata e lenço de sêda; os pobres caixa de tartaruga ou mesmo simples boceta de borracha e lenço ordinário. No século passado, o uso do cigarro era da ralé.

Era distinto oferecer-se a tabaqueira, como hoje se oferece a cigarreira. Ali todos metiam a mão para tirar, com o indicador e o polegar, a pitada de rapé. Todavia, menos anti-higiênico do que o narguilé, cujo uso é ir-se passando o bocal para os circundantes chuparem o fumo.

Hoje predomina o cigarro também combatido pelos abstinentes e médicos: pode ocasionar males.

Varia muito o uso do fumo. Há os que fumam charutos e os que pitam cachimbos. Há os que mascam fumo (pedacinhos de fumo de rôlo). Há os que limpam os dentes com pedaços de fumo (deve ser protexto para mascar). Há os que trasam a fumaça, os que fumam pouco ou muito, os que compram e os que não compram cigarros.

Eu fumo vinte a trinta cigarros por dia. Não sei meditar ou escrever sem fumar. Não me interessa descanso para fumar. Não sinto necessidade de fumar como quem tem sêde ou fome. Não traço a fumaça. Não fumo no escuro: quero ver a fumaça. Não fumo no quarto de dormir, nem antes do café. Não gosto de cigarros que estão sempre se queimando, sem meu comando: quero cigarro que me obedeça.

O fumo ajuda a inspiração. O do nosso cigarro e o de outrem:

"Do teu cigarro — o fumo — em viraoltas,
que pela bôca soltas..."
"Há nêle fascinante e mágico perfume,
misto de amor queimado por ciúme..."

"Fogo-fátuo, que a morte não matou,
resto de amor, que o fogo não queimou..."

Neste particular, o maior perigo do fumo!...

MODAS

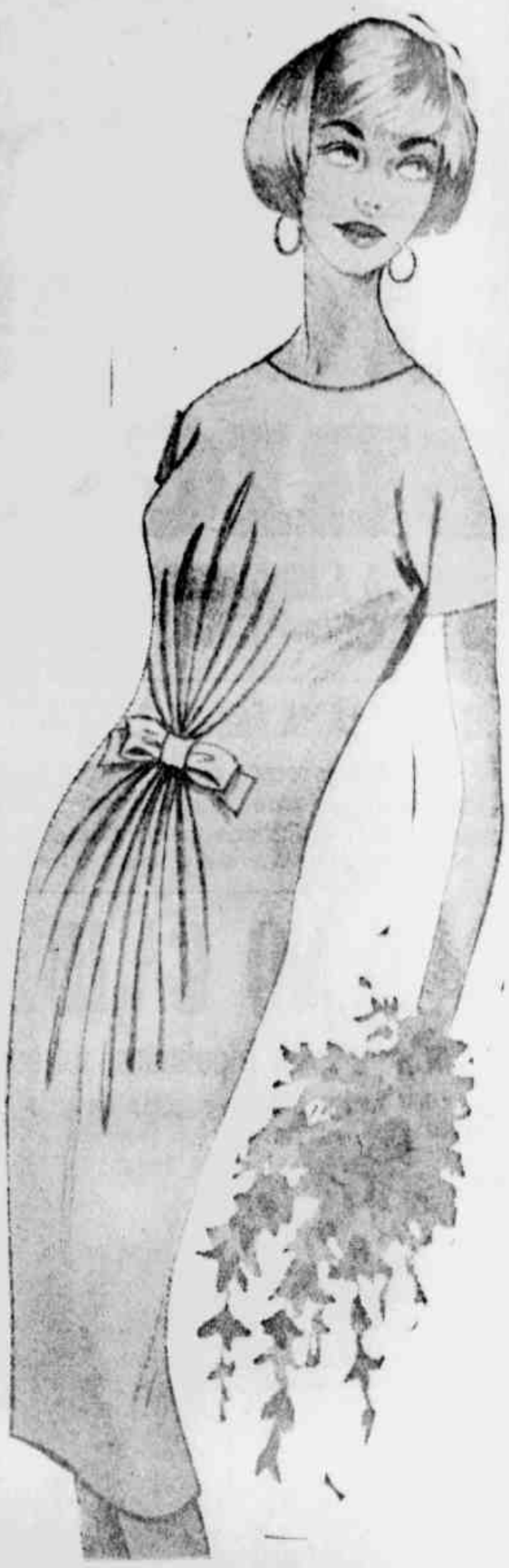

Vestido muito chic, em shantung, decotado ao redor do pescoço, apresentando um jôgo de nervuras, a altura da blusa, e outro, na saia. Arremata um laço.

PESSIMISMO

Jéferson Leão de Almeida

Domingo triste. Minha desventura,
hoje, parece estar mais agra mais
intensa, mais pujante; pelo cais
palmilho, à tôa, cheio de amargura.

Dos galos o cantar, lá dos quintais,
aos meus ouvidos chega... Que tortura!
Parecem despedir-se, em madrigais,
de alguém que vai baixar a sepultura.

Hoje, o mundo parece que me odeia!
A própria natureza está mais feia,
ao Rái-X profundo de meus olhos!

Já não me resta mais, sequer, um pingo
de pranto p'ra verter neste domingo
trajado de negrumes e de abrolhos!

Os vegetais luminosos

Os fenômenos de fosforescência tão frequentes nas águas do mar não são todos devido à presença de bactérias luminosas. O sr. Henri Coupin cita na Nature alguns exemplos curiosos de vegetais fosforescentes, notadadamente a luz emitida pelas madeiras em decomposição. O professor Avril de Saint-Malo dá-nos uma explicação dêsse fenômeno.

Trata da produção de aigretes elétricas, mas de um corpo luminoso por si mesmo e independente da planta, pôsto que tocando essas partículas luminosas, retirando-as do objeto, conservam sua luminosidade. Verifiquei êste fato em uma quantidade de feno depositado em um celeiro durante um mês.

Êste fato se relaciona, diz o sr. Coupin — com o fenômeno chamado "luz dos bosques" e que consiste na aparição de luzes fugitivas sôbre os troncos de árvores. Essa luz tem por origem, certamente um artropodis (mamura nuacorum) se sua luz aparece e desaparece é porque, sem dúvida, fica ora à superfície da crosta da árvore ora a seu abrigo ou simplesmente escondida em alguns de seus orifícios mesmo porque é possível que possua um órgão especial de obturação como o vagalume.

A CÔR DOS LUTOS

É notável a disparidade de côres adotadas em diversos países para honrar a memória dos mortos. Veja-se:

Na Síria, o luto é de côr azul celeste.

No Egito, côr de fôlha sêca.

Na Etiópia, branco ou cinzento.

Em várias regiões da Índia, encarnado vivo.

No Japão e na Europa, prêto.

Na China, azul muito escuro.

Cada nação, bem entendido, julga ter razões que justifiquem a côr adotada.

O azul celeste, por exemplo, denota o lugar em que se deseja que os mortos descansem: o céu.

A fôlha sêca representa o fim da vida, porque essa é a côr das plantas quando morrem.

O cinzento, a côr do pó em que se convertem os cadáveres.

O encarnado, o fogo em que se consumiu o corpo do defunto.

O prêto, a privação da luz e da vida.

O azul escuro, a côr do quinto céu, para onde os China crêem que vão os escolhidos.

CURIOSIDADES DA FAUNA

O Guanaco, animal sul-americano, da zona Andina, é um camelo de pequeno tamanho e muito parecido à Lhama, animal da mesma região. O guanaco é dócil como a cabra, porém, quando atacado, possue um curioso meio de defesa: lança sôbre o adversário a secreção do seu nariz. Diz-se que êle escarra para se defender ou para manifestar o seu desprêzo.

Um dos animais mais curiosos que existem é o Coypu, também sul-americano. A fêmea do Coypu traz as suas glândulas mamárias nas costas, quatro mamelões de cada lado, a cinco centímetros da coluna vertebral. Alimentam os filhos enquanto nada, o que faz comodamente.

Dia a dia sábios e exploradores descobrem mais curiosidades de certos animais. O dr. Leon Binet recentemente escreveu sôbre um certo batráchio de rios argentinos, cujo macho, guarda da progenitura, conserva os ovos na bôca durante os primeiros tempos. Também o conhecido cavalo-marinho (hyppocampus) possue uma bôlsa incubadora onde abriga os ovos e a ninhada, assim que esta nasce.

Pode-se arrancar o cérebro de uma tartaruga e esta viver ainda uns seis meses. O naturalista Vandoni conta-nos que uma vez teve que socorrer a um menino que brincando com a cabeça de uma tartaruga marinha, cortada uma hora antes, foi mordido por ela tão fortemente que só a muito custo pôde ser salvo. A tartaruga consegue, aliás, viver muito tempo sem respirar nem comer.

Forno & Fogão

SALADA HOLANDESA

Corte em rodelas bem finas, 1 pepino cru e algumas batatas, beterrabas e cenouras cozidas em água temperada de sal. Tome 1 pé de alface e, depois de lavada, pique-a bem fininho. Corte em pedaços uma porção de peixe (tainha ou pescada) depois de cozido com os necessários temperos, limpe e lave com várias águas, algumas enchôvas. Depois dos preparos prontos, tempere tudo com azeite fino, sal e caldo de limão ou vinagre, conforme o gôsto. Se quiser pode polvilhar com mostarda ou pimenta do reino. Arrume numa saladeira, colocando primeiramente as enchovas, depois os legumes bem misturados e distribuídos e, por cima, os pedaços de peixe. Para maior realce, póde enfeitar com rodelas de tomates, de ovos cozidos e azeitonas.

PUDIM DO CÉU

Ingredientes: 200 gr. de açucar, leite e 1 côco, meia colher de manteiga, 6 gemas, 1 colher de farinha de trigo.

Modo de preparar: Com o açúcar faça uma calda grossa, junte o leite de côco e leve ao fogo para engrossar, tendo o cuidado de mexer sempre para não talhar. Depois junte a manteiga e deixe esfriar. Ponha então as gemas, que devem ser batidas antes. Por último misture a farinha de trigo. Cozinhe em banho-maria, em fôrma lisa untada com açúcar queimado ou com manteiga. Leve depois ao fôrno regular só para corar.

SORVETE DE BANANA

Ingredientes: meio litro de leite; 4 bananas; 6 colheres de açucar (das de sopa); 2 ovos.

Modo de fazer: Bata as gemas com 3 colheres de açúcar, junte aos poucos o leite e leve ao fogo mexendo sem parar. Retire do fogo e ponha a esfriar. Bata as claras em neve, adicione o resto do açúcar, aos poucos, batendo sempre, em seguida as bananas e amasse aos poucos. Por último junte o creme frio, continuando a bater. Coloque nas fôrmas e leve ao refrigerador.

RETALHOS
CASIMIRAS — LINHOS TROPICAIS
Rua da Alfândega — 315 —

CAFÉ LEBLON
(TIPO EXPORTAÇÃO)
FAMOSO E BOM
PREFERIDO TAMBÉM PELO DEPUTADO TENÓRIO
CAFÉ LEBLON
AV. DUQUE DE CAXIAS, 806
Duque de Caxias - Estado do Rio

CABELO BRANCO?
ORF-LÉNE
TINGE MELHOR E NÃO MANCHA

HOMENAGEM A TIRADENTES

A 21 do corrente, mais uma vez, como faz todos os anos a Polícia Militar do Distrito Federal homenageará a memória de Tiradentes com uma programação, constando dos seguintes itens:

a) — Hora — 10,00.

b) — Local — Praça fronteiriça ao Palácio Tiradentes (Câmara dos Deputados).

c) — Colocação de uma coroa de flôres naturais ao pé do monumento de Tiradentes.

d) — Leitura do Boletim alusivo à data; e.

e) — Desfile de um Destacamento da Polícia Militar.

MÓVEIS
Diretamente da Fábrica
DORMITÓRIOS
6 peças rústicas 7.500,
6 peças rústicas 3 portas 9.800,
Gigante rústico 10.400,
SALAS
Conjugados a partir de 5.800,
Rústica c/10 peças ... 13.500,
Rústica maciça 16.850,
Vemos também CHIPANDALE MARFIM
MOBILIÁRIA ELECTRO de VAZ LÔBO
Est. Vicente Carvalho, 4-E — Vaz Lôbo — Bem em frente ao Pôsto Acará, no predio do Cinema.

MÚSICA

COMO SE FAZ HISTÓRIA

O ilustre redator musical do "Jornal do Comércio", Andrade Murici, publicou, em 19 de março próximo passado, um artigo sôbre o já célebre "Hinário Nacional", mandado gravar em disco e distribuído pelo Departamento Nacional de Educação do Ministério da Educação e Cultura, pela Divisão de Educação Extra Escolar, sob a responsabilidade do médico José Julianeli, diretor desta divisão.

O fim do artigo do professor Andrade Murici é profligar a publicação do "Hinário Nacional" do senhor José Julianeli, pois para "Hinário Nacional" o disco da Extra Escolar está incompleto — falta o Hino da Proclamação da República, de Leopoldo Miguez — o que estamos de pleno acôrdo, pois o referido Hino da Proclamação da República de Leopoldo Miguez é oficial e o melhor hino que possuimos como composição cívica, não só musicalmente como literàriamente.

Várias gravações têm sido feitas, tôdas muito ruins, salvo as que foram feitas pela banda de música do Corpo de Fuzileiros Navais, sob a direção do maestro Osvaldo Cabral, tomando parte no côro a artista de rádio, sra. Leni Eversong. Esta gravação (Disco Copacabana) é a única feita para banda e côro que mereceu a aprovação total da Escola Nacional de Música, de acôrdo com o artigo 2.º, parágrafo 4.º, do Decreto-Lei n.º 4.545, de 31 de julho de 1942. A outra que merece aprovação é a feita pela SEMA da Prefeitura do Distrito Federal, só para vozes, por ser muito bem feita e estar de acôrdo com os anexos expostos no referido decreto-lei n.º 4.545. Tudo que existe fora disso é contrafacção do decreto-lei 4.545 e deve ser enquadrado no parágrafo 5.º do artigo 3.º do decreto-lei 4.545 citado, que diz — "Nenhuma fatura de importação de símbolos nacionais será visada pela autoridade consular brasileira no exterior, se os exemplares dos mesmos não estiverem certos. Nas Alfândegas do país serão apreendidos e inutilizados os exemplares de símbolos nacionais que estiverem em desacôrdo com os modelos legais".

O dr. Julianeli, que está exportando os seus discos — "Hinário Nacional" — enquadra-se nesse parágrafo, pois está exportando mercadoria deteriorada, falsificada e, tudo isso com apoio oficial.

O mestre Andrade Murici, mais adiante, diz uma inverdade clamorosa. Como é que um historiador de tal quilate escreve um artigo por ouvir dizer? Então é assim que se faz a História?

No seu artigo sôbre o "Hinário Nacional" do sr. José Julianeli, o professor de História Andrade Murici diz que o órgão doado ao antigo Instituto Nacional de Música, por Leopoldo Miguez, com o prêmio que lhe coube por haver tirado o primeiro lugar no concurso para a composição do novo Hino Nacional, em 1890, teve o prêmio de 50 contos, o que é uma inverdade, pois foi de 20 contos; diz que o referido órgão "foi destruído por abandono e suas peças furtadas e vendidas a pêso", outra inverdade. Seu Murici, quem lhe informou tão mal?

O órgão doado por Leopoldo Miguez estêve em uso na Escola Nacional de Música até 1930, quando foi substituído por outro muito melhor e mais moderno, o que está lá no Salão Leopoldo Miguez. O antigo, que diz ter sido "destruído", abandonado e suas peças furtadas e vendidas, está inteirinho na Capela da Universidade do Brasil. No dia que fôr na Capela da Universidade fazer as suas orações ou quando resolver se casar lá no Santuário de Nossa Senhora do Brasil, terá que pedir a Deus que lhe perdoe por haver mentido horrorosamente.

ASSIS REPUBLICANO

diálogos nas RUAS...

— Estás pensando em quê?
— Numa charada, ou por outra, num enigma.
— Não tenho propensão para quebra-cabeça...
— Coisa mais complexa. Estou matutando por que a Ala Môça do PSD fêz do Alkmim Galdeano candidato à Presidência da República.
— Decerto foi na euforia de alguma boite... Uísque a meio dólar não é pai de ninguém...

—oOo—

— Vem ou não vem o Delgado?
— Decerto rebocado pelo João Dantas e pelo Carlos Lacerda.
— Em nada mais acredito. O Salazar é o mais culto e inteligente dos ditadores.
— Afirmo que é pirrônico.
— Discordo. Dará trânsito livre ao Delgado, exclusivamente para não ter mais dor de cabeça...

—oOo—

— O Tôrres da SUMOC voltou atrás, não mais desmente o presidente do Banco do Brasil.
— A que propósito?
— Dos depósitos bancários a serem descongestionados.

—oOo—

— Não tenho acompanhado a luta do Tibete.
— Os telegramas são confusos. O Lama está aos cuidados da Índia.
— Sou como o Eça de Queirós. Não vacilaria em apertar um botão elétrico que matasse 300.000 chineses comunistas.
— Eu apertaria radiante outro que mandasse para o outro mundo 300.000.000 de russos a saldo de Moscou...

—oOo—

— Aproveitaram a ida do Lott aos Estados Unidos para dar a fora na candidatura do ministro "retornista".
— O primeiro a dar a marcha à ré foi o Alkmim, a lançadeira que tramou o 11 de Novembro.
— Quero ver agora o que fará a falange nacionalista com o trampolineiro de Bocaiúva...

—oOo—

— Sim sinhô! O ex-anciense do "Minas Gerais", ao tempo de Aníbal Machado, candidato à Presidência da República!...
— Não me digas! Aquêle que em 1928 levou, como repórter, à redação do "Diário da Manhã" um artigo com assinatura falsificada, motivando uma queixa-crime imposta pelo presidente Antônio Carlos?
— Êle mesmo. O tal. Hei de desmascará-lo se tiver o desplante de se firmar como candidato.

SÓ EU E MEU CHAPA...

A vaidade pessoal de um administrador não deve pairar acima das emoções e das crenças alheias. Para aquêle que não observa essa norma, o bem e o mal é tudo a mesma coisa

A última bravata do governador gaúcho, sr. Leonel Brizola, na opinião do deputado pessedista Ariosto Jaeger, pode resultar num conflito de graves conseqüências. O govêrno do sr. Meneghetti deu à ponte sôbre o Rio Guaíba o nome do engenheiro Regis Bittencourt, simples homenagem a um técnico que honra a sua classe e ao seu país.

Na sua campanha eleitoral, Brizola fêz demagogia muito do seu feitio. "No dia de sua posse arrancaria aquela placa substituindo-a por outra em homenagem póstuma ao ex-presidente Getúlio Vargas". Empossado, não pôs em prática a ameaça, o que no dia de hoje pretende fazer, hostilizando, grosseiramente, a família daquele engenheiro, os amigos e seus adversários políticos, inclusive o seu antecessor.

Como se vê é um "valiente" à procura de outro "valiente". Seu gesto de uma deselegância à tôda prova, só se explica por incontido desejo de exibição. Essa doença grave tem levado alguns homens públicos ao ridículo. Um exemplo foi o sr Barreto Pinto, hoje devolvido à vida particular, como apagado empresário lírico.

Há muitos meios do chefe do Executivo gaúcho lembrar aos seus coestaduanos a data genethaca do falecido Getúlio Vargas, homem comedido que, desfrutando de desmedidos podêres na República, nunca praticou mesquinharias. Pelo contrário, usava tôda a sua sedução pessoal para atrair os adversários ao reduto de suas idéias.

O sr. Leonel Brizola será, durante alguns anos, o mais alto magistrado sul-rio-grandense. Não deve, portanto, dar largas a essa impetuosidade que pode ser fatal à sua carreira política, para cuja rapidez concorram menos os atributos pessoais do que a herança política do getulismo esbanjada por seus parentes e afins num delírio que toca às raias da loucura.

Um estadista se caracteriza pela acuidade e sutileza no trato dos assuntos públicos, mas a habilidade remedeia a falta das grandes qualidades fundamentais.

O governador gaúcho se desistir da façanha para hoje anunciada, terá prestado a maior das homenagens àquele que, durante tantos anos, governou ditatorialmente o país oprimindo o menos possível o povo brasileiro.

Na vida de valentão não há nenhum refinamento, nenhuma delicadeza de gesto, nenhum progresso. Ou topa o azar correndo o risco de destruir ou recua, como aconteceu no caso de arroz em que excelência, o governador do Rio Grande do Sul, depois de desafiar o presidente da República, fêz como o malandro que insistia em ser o único homem do boteco repleto de bebedores. Mas, ante um que se ergueu empunhando uma pistola 45, desculpou-se a seu modo:

— 'Hôme" aqui, só eu e meu "chapa".

SANTA CRUZ LIMA

ASPECTOS POLICIAIS E JUDICIÁRIOS DO ESTADO DO RIO

OS PROCESSOS CRIMINAIS

VI

Há municípios fluminenses cujo índice de criminalidade é espantoso. A crônica policial dos jornais com freqüência abre manchetes dando conta de homicídios bárbaros, crimes sexuais inomináveis, assaltos audaciosos ocorridos em Duque de Caxias, São João de Meriti, Nilópolis, Nova Iguaçu e outras cidades fluminenses. Aí a contravenção é livre e ninguém acredita na possibilidade de se ver às voltas com a Justiça.

É que uma polícia desaparelhada como temos visto dificilmente pode remeter à Justiça inquéritos policiais perfeitos. E que dizer do funcionamento da Justiça, no Estado do Rio? Ainda recentemente o juiz de Duque de Caxias, dr. Hélio Albernaz Alves, remeteu ao desembargador presidente do Tribunal de Justiça um relatório em que dá conta do assoberbamento de serviços na sua comarca. São milhares de questões à espera de julgamento, os processos se empoeirando nas prateleiras dos cartórios e as partes numa descrença absoluta na Justiça. No campo das ações penais a coisa ali está postas nestes têrmos: processos em que o réu se defende sôlto o desfecho fica para as calendas. Nos de réus presos têm-se que fazer a instrução criminal às carreiras, cheia de imperfeições, para que um excesso de prazo não dê lugar à liberdade do denunciado.

Parece que o Tribunal de Justiça se impressionou com o relatório do juiz Hélio Albernaz e vai cuidar de criar mais um juízo para Duque de Caxias. Mas outros municípios fluminenses estão necessitando de que se adote a mesma medida. Enquanto não houver os Tribunais de Instrução para desafôgo da justiça criminal, urge que se designem, nos municípios fluminenses mais populosos, juízes criminais, sob pena de a morosidade com que se julgam os casos continue a dar lugar a uma impunidade quase que generalizada.

CHRISTIAN HERTER É O NOVO SECRETÁRIO DE ESTADO NORTE-AMERICANO

Antes da nomeação, submeteu-se a exame físico completo — Traços biográficos do antigo subsecretário de Foster Dulles

AUGUSTA (Geórgia), 18 (FP) — O sr. Cristian Herter foi nomeado secretário de Estado.

Durante uma entrevista à imprensa convidada para hoje de manhã no "National Golf Club" desta cidade foi que o presidente Eisenhower anunciou a sua decisão de nomear o sr. Herter secretário de Estado em substituição ao senhor Foster Dulles.

O sr. Herter estava ao lado do presidente durante a entrevista. O chefe do govêrno norte-americano acrescentou que submeterá a nomeação do sucessor do sr. Dulles ao Senado, na próxima semana.

Tendo os jornalistas perguntado ao sr. Herter se mudará a orientação da política externa dos Estados Unidos, respondeu êle, sorrindo, que não queria pronunciar-se a êsse respeito antes de ter recebido a confirmação da sua nomeação pela Câmara Alta.

O novo secretário de Estado tem 64 anos. Era subsecretário de Estado desde 1957.

Por outro lado, o sr. Herter declarou que a pedido do presidente Eisenhower submetera-se a um exame físico completo no Hospital da Universidade John Hopkins (Baltimore). Acrescentou que ainda não tinha recebido os resultados oficiais dêsse exame médico, mas que o sr. James Hagerty, secretário de Imprensa da Casa Branca, lhe havia dito que os resultados eram satisfatórios.

O sr. Herter sofre de artritismo nas cadeiras há vários anos. Chegara à Augusta, hoje cedo, por helicóptero, vindo da sua plantação de Grenn Pond, na Carolina do Sul.

A entrevista à imprensa realizou-se numa sala contígua ao gabinete temporário do presidente Eisenhower instalado no "Club de Golf" de Augusta, onde o chefe do govêrno gosta de passar alguns dias de ócio. O presidente entrou na sala acompanhado pelo senhor Herter que caminha sem auxílio das suas muletas.

"Quero simplesmente anunciar a minha intenção de nomear o sr. Herter secretário de Estado", declarou o presidente. Depois, abandonou em seguida a sala precisando que tinha a intenção de submeter essa nomeação ao Senado, na próxima semana.

O sr. Herter ficou sòzinho com os jornalistas durante cêrca de 15 minutos. Em resposta a perguntas, declarou que na segunda-feira passada o presidente lhe pedira para submeter-se a um exame médico, expedindo-lhe claramente desde êsse momento que tencionava nomeá-lo sucessor do sr. Dulles. Êste, atacado de câncer generalizado, exonerou-se na quarta-feira.

"Sinto-me de boa saúde. Desloco-me com facilidade", declarou com um amplo sorriso o antigo governador do Massachusetts e ex-membro da Câmara dos Representantes. Acrescentou que sòmente se servia das suas bengalas para aliviar-se um pouco do seu artritismo. Precisou a êsse respeito que o seu artritismo não constituirá um incômodo no cumprimento do seu trabalho e que poderá viajar.

Uma das primeiras missões do novo secretário de Estado será tomar parte na conferência dos ministros de Negócios Estrangeiros dos países ocidentais em 29 do corrente, em Paris. De lá irá a Genebra a fim de participar com êsses mesmos ministros da reunião com o ministro dos Negócios Estrangeiros da União Soviética, que deve começar a 11 de maio.

Interrogado a êsse respeito, declarou que o objetivo principal da Conferência de Paris será coordenar a posição das potências ocidentais antes da Conferência de Genebra.

Depois que o sr. Herter se retirou, o sr. James Hagerty precisou que o presidente Eisenhower tinha telefonado ao sr. Dulles no Hospital Walter Reed para dar-lhe parte da sua decisão a respeito do sr. Herter e que o ex-secretário de Estado o havia plenamente aprovado.

De um modo geral, espera-se que a nomeação do sr. Herter seja confirmada pelo Senado.

TRAÇOS BIOGRÁFICOS DE HERTER

WASHINGTON, 18 (FP) — O sr. Christian Herter, que acaba de ser nomeado pelo presidente Eisenhower para o pôsto de secretário de Estado em substituição ao senhor John Foster Dulles, tem 64 anos de idade.

Nascido em Paris, a 28 de março de 1895, fêz os seus primeiros estudos na capital francesa, na "Escola Alsaciana". Prosseguiu-os em Nova Iorque e terminou seus estudos universitários em Harvard (Massachusetts) em 1915. Aliás, durante a sua carreira política o sr. Christian Herter recebeu 12 diplomas de "doutor honoris causa" de diversos colégios e universidades.

Ingressando na diplomacia logo depois de ter saído de Harvard, o sr. Cristian Herter ocupou o seu primeiro pôsto em Berlim, como adido à embaixada norte-americana, de 1915 a 1917, quando os Estados Unidos entraram na guerra contra o império alemão.

Êsse conhecimento direto das questões alemães lhe valeu um ano mais tarde, depois da assinatura do armistício, ficar adido ao gabinete do secretário de Estado no momento em que iam abrir-se em Versalhes as negociações para a assinatura do tratado de paz. Em 1919 serviu ao lado de John Foster Dulles — de quem devia tornar-se adjunto 38 anos depois no Departamento de Estado — na qualidade de conselheiro do presidente Woodrow Wilson. No mesmo ano, depois da assinatura do Tratado de Versalhes, o sr. Christian Herter foi nomeado diretor-executivo do Conselho do Auxílio à Europa (European Relief Council), funções que acumulou, a partir de 1921, com as de assistente especial do secretário norte-americano do Comércio, Herbert Hoover, que posteriormente deveria tornar-se presidente dos Estados Unidos.

No entanto, pouco depois, o sr. Herter abandonou as suas funções públicas para ingressar no jornalismo e dirigir, a partir de 1924, a publicação "Independent". Em 27 tornou-se co-diretor de uma outra revista "Sportsman". Em 130 uma nova curva em sua carreira orienta-o para Harvart, sua antiga universidade, onde durante um ano deu uma série de aulas sôbre política internacional.

A política ativa recuperou os seus direitos no ano seguinte, quando Christian Herter foi eleito para o Congresso do Estado de Massachusetts, onde assumiu as funções de presidente da Mesa, de 1939 a 1943.

Em 1942 foi eleito representante republicano de um distrito de Massachusetts ao Congresso dos Estados Unidos e permaneceu no Capitólio até 1953, depois de diversas eleições. Aliás, nesse ano não deixou Washington a não ser para ir ocupar em Boston, durante quatro anos, as funções de governador do Estado de Massachusetts.

Finalmente, em janeiro de 1957, o sr. Christian Herter foi escolhido pelo sr. John Foster Dulles para ocupar o pôsto de subsecretário de Estado, deixado vago com a demissão do sr. Herbert Hoover Jr. Depois da entrada do sr. Dulles no hospital, em fevereiro passado, o sr. Herter exerceu interinamente a secretaria de Estado. Há uma semana anunciara-se que no dia 29 do corrente irá a Paris a fim de tomar parte na Conferência dos Ministros de Negócios Estrangeiros da França, Estados Unidos, da Grã-Bretanha, e da Alemanha Ocidental.

O sr. Christian Herter é casado, pai de [illegible] filhos e tem 14 netos.

Paracambi e Tairetá

Constituirão novo município fluminense

Segundo nos informa o deputado fluminense Daso Coimbra, que ontem visitou esta redação, provavelmente apresentará, na próxima quinta-feira, à Assembléia Legislativa do Estado do Rio, o projeto de lei que emancipará Paracambi e Tairetá. Essas duas prósperas comunidades passarão a constituir, aprovado o projeto, um novo município. O sr. Daso Coimbra que é segundo secretário da Assembléia, já colheu os dados e certidões necessários à instrução do seu projeto, que constitui uma sentida reivindicação das duas populações.

O reajustamento das aposentadorias e pensões

Na tarde de terça-feira passada, o deputado Raimundo Padilha leu da tribuna da Câmara, um telegrama de trezentas palavras, dirigidas ao chefe do govêrno pelo general Jaime Ferreira presidente do Comitê Nacional de Defesa da Previdência Social, solicitando medidas para que o reajustamento das aposentadorias e pensões venha a ser sancionado, no próximo dia 13 de maio, como complemento indispensável e inadiável da lei de aposentadoria de 15 de maio do ano passado.

Nessa mesma tarde numerosa Comissão do "Comitê" entrevistou-se com o líder da maioria e com o líder da oposição, obtendo a concordância de ambos para a "urgência" do projeto 4.835, oriundo de mensagem do Executivo, propondo aquêle reajustamento, na base dos índices de variação do salário de contribuição.

No dia imediato, graças ao trabalho dos deputados Afonso Celso e Raimundo Padilha, o requerimento de "urgência" foi assinado pelos líderes dos dois partidos da maioria e pelo líder da oposição, tendo sido o requerimento aprovado na sessão ordinária de sexta-feira.

Assim, ao que tudo indica, o projeto deverá ser aprovado pela Câmara, na próxima semana, e, em seguida, remetido ao Senado, onde, espera-se, tenha a mesma tramitação em regime de "urgência".

DUAS EMENDAS APENAS

O Comitê faz veemente apêlo para a abstenção de emendas, salvo duas já apresentadas ao Ministério do Trabalho — Uma, determinando o reajustamento de dois em dois anos, e outra reintegrando às pensões das viúvas as quotas dos filhos que atinjam a maioridade ou venham a falecer ainda menores.

A RESPOSTA DO PRESIDENTE

Quarenta e oito horas depois de receber o telegrama do Comitê, o chefe do govêrno respondia nos seguintes têrmos: — General Jaime Ferreira, Rua Santa Clara, 80. Apraz-me comunicar o recebimento do telegrama que me dirigiu a respeito do projeto 4.835, a cujos têrmos dispensei a devida atenção. Saudações cordiais. Juscelino Kubitschek, presidente da República.

ORIGEM DE PORTUGAL

GUILHERME MONIZ

A crença de serem os lusitanos de origem latina não se pode garantir porque a raça romana era mestiça. O sangue romano ou latino era originário de Alba, mas os albanos eram o resultado da associação de aborígenes latinos e estrangeiros procedentes de Tróia. (Tito Livio, XXV, 13). Logo os albanos que apareceram na fundação de Roma eram mistura de duas raças distintas, além de ser Roma centro de atividades comerciais de etruscos, gregos e latinos. Os fatos demonstram quando vemos os Servilios serem de Alba, os Náucias de Tróia, os Aurélios de origem sabina, os Cecílios procedentes de Preneste, os Otávios de Velitras e outros tantos da nobreza romana. Assim formou-se a urbes de Roma com admissão de vários povos nos lares romanos. *Anais do 5.º Cong. Bras. de Geog.*, Vol. I, pág. 151 e seg.

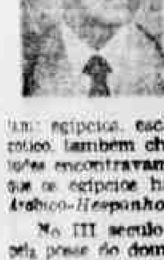

Os fenícios invadiram a Lusitânia, como posteriormente os cartaginêses em busca do estanho das ilhas Cassetérides, hoje Inglaterra. Não foi só isso. Mais tarde, a tribo Abencerrages exerceu longo domínio em Granada antes da conquista dos reis católicos.

A península Ibérica durante cinco séculos foi um caos com a entrada de muitas raças como sejam: egípcios, esclavônios, sírios, persas, nubienses, godos, romano-góticos, também chamados mosarabe e outras. Todos os vícios e virtudes encontravam-se nos povos que vieram para a península, sendo que os egípcios habitaram Lisboa nessa época. (Ver *Casiri-Bibliot. Arábico-Hespanhola*, T. II, 252)

No III século A. C. os romanos e cartaginêses digladiavam-se pela posse do domínio do mundo num ódio que traçavam com maior violências. Já os lusitanos assistiam a essa peleja ou tomavam parte nela, sem, contudo, ter idéia da formação de sua nacionalidade ou unidade de raça. Tribus Célticas selvagens que pervagavam pela península Ibérica tomaram parte na formação do povo português; habitavam a extremadura, na Espanha e mais de mil tribos bárbaras habitavam terra que formam Portugal (Herculano, *Opúsculos*, v. V. 123). Tribos do Bética habitavam o Além Tejo e Algarve, como sejam iberos, árabes, e negros gigantes da Ásia existiam na Espanha, sem se fixarem na terra pelo seu feitio nômade.

O sentido de liberdade e amor ao torrão natal já se fazia sentir quando Viriato, nas montanhas, levava os romanos de vencida, até que a traição dos seus oficiais lhe trouxe a morte pelo veneno sem contudo, perecer o amor à liberdade conspurcada pelos romanos.

No V século a província romana à beira do Douro, era formada por uma porção de casinhas habitadas por gregos, suevos, alanos, visigodos. Essa província chamava-se Cale até que os sarracenos depois de uma série de lutas entre os "cães de Mafamede" e os "porcos nazarenos" da mesma se apossaram, dando-lhe o nome de Portocale porém não se sabendo se a povoação estava plantada nas margens do Douro ou no alto da Sé. Segundo Alexandre Herculano, a palavra Portugal era inarmônica monstruosa e portuguêses cheira a barbaria, daí o nome de Lusitânia dado às terras que abrangia Portugal. Sòmente a arqueologia poderá melhor elucidar-nos, até porque os monumentos existentes na tôrre do Tombo estão, em parte, destruídos ou adulterados.

Corria a situação na Península Ibérica nessa incerteza até que na Espanha surgiu um homem de tenacidade, embora não muito forte no seu poderio bélico: Foi Afonso VI de Leão e Castela.

Dilatando os seus domínios o quanto lhe foi possível, Afonso VI de Leão e Castela tomara o título do Imperador, mesmo depois da derrota de Zalaka, em 1086, em que se salvou milagrosamente com cem cavaleiros, graças à proteção da noite, enquanto seu formidável exército era destruído pelos muçulmanos.

Com o correr dos tempos, no meio dessa mescla de muitas raças, mas com os vários principados que foram surgindo, a Espanha entrou na fase da guerra civil que se prolongou por todo século XI, mesmo entre os filhos de Fernando Magno, em sendo cristãos, até que Afonso VI pôde reunir o seu reinado compôsto das Astúrias, Galiza, Leão e Castela, atraindo para seus domínios cavaleiros franceses e entre êles o conde Henrique de Borgonha que se tornou senhor de terras que vieram formar a nacionalidade portuguêsa. Êste Henrique casara com a filha de Afonso VI, D. Terêsa, que gerou a Afonso Henriques recebendo como dote a Galiza, tendo como limite o Minho. Contesta Alexandre Herculano êsse dote, porque não existia êsse costume em Espanha, da noiva dotar o noivo e sim o contrário, segundo o código *wisigothico*. (*Opúsculos*, T. V. 51). Além disso D. Urraca e D. Elvira não receberam dotes bem como suas irmãs por parte de pai (Afonso VI gerou duas filhas com a rainha Isabel) D. Sancha e D. Elvira, a segunda do mesmo nome.

Vejamos como se passou:

Entre 1079 ou 1080 foi para a côrte de D. Afonso VI de Leão e Castela e Rainha D. Costança levando cavaleiros francezes, entre êles os condes Raimundo e Henrique seus primos coirmãos e seus protegidos na côrte de Afonso VI. A Raimundo deram um matrimônio D. Urraca e ao conde Henrique D. Terêsa, filha bastarda de Afonso VI que houvera da nobre dama D. Ximenes Nunes ou Muniones (*Hist. de Port. Herculano* 104)

Como se mostrasse homem dinâmico foi-lhe concedido governar o território portugalense em 1095, começando por Braga e depois os territórios desmembrados dos do conde Raimundo nas margens do Minho até o Tejo, que faziam parte da Galiza.

Antes, porém, êsse território estava sôbre a jurisdição dos moçárabes como vamos anotar.

Em 1065, quando faleceu o rei Fernando I, o distrito de Coimbra abrangia do Douro ao Mondego; do Pôrto dilatava-se para o norte e nascente até parte da província de Trás-os-Montes, terras conquistadas aos sarracenos.

A parte ao norte do Mondego e de Alva era possuída por Sesnando ou Sisenando, filho de Davi, rico mosarabe da província da Beira, senhor de Tentugal, que estêve a serviço do rei de Leão e Castela daí o ter ganho o govêrno ao sul do Douro limitado pelas linhas do oriente, de Lamego, Vizeu e Sein e a serra da Estrêla pelo sueste de Portugal.

Nos séculos XI e XII, Portucale, Terra portucalensis, era considerada como porção da Galiza ou dela fazia parte pela divisão que Fernando Magno fizera entre seus filhos cabendo a Garcia a Galiza abrangendo Portugal.

Sesnando dominava o território de Coimbra e o conde Nuno Mendes governava o Pôrto.

Com as discórdias entre os irmãos a corôa de Galiza passou de Garcia para seu irmão Sancho, rei de Castela, e depois para Afonso de Leão que reuniu os estados do pai numa só corôa.

Aparece ainda na história de Portugal Martino Moniz, cavaleiro fidalgo que se casara com Elvira, filha do conde Sesnando ou Sisenando, rico mosarabe que era senhor de Tentugal e mais tarde até o sul do Douro. Por morte do conde foi dado a Martin Moniz o govêrno de Coimbra. Posteriormente o rei Afonso VI deu o govêrno de Santarém e Coimbra a um parente seu, removendo Martim Moniz para o distrito de Arouca e sujeitando-o ao conde Raimundo ou Reimondo, filho do conde de Borgonha, mais tarde esposo de D. Urraca, que contava apenas treze anos de idade.

Seja como fôr, o conde D. Henrique governava Coimbra em 1095, Braga em 96, Minho e Tejo em 97; fêz doação de uma herdade em Cêa a dois presbiteros em 1106; prepara-se em 1109, por morte do rei Leão, para tornar independente o condado e falece em 1114. Logo não era possível que em 1111 já estivesse D. Terêsa metida com o cond Fernando Peres de Trave, nem Afonso Henriques a tomar-lhe o castelo de Guimarães.

Desde 1097 dominava o conde Henrique a região do Minho até o Tejo. Entretanton Raimundo assinava seus diplomas como *Senhor de tôda a Galiza* sem o ser; D. Terêsa, infanta de Espanha, tomou o título de Rainha de Portugal por iniciativa de seu povo e lisonjeada por Pascoal II pela bula de 1116. Com o infante Afonso Henriques acontecera o mesmo até que foi confirmado pelo papa Eugênio III o título de rei, sem que fôsse eleito.

Foi D. Terêsa feita rainha de Portugal, sem título oficial dado por Leão e Castelo, mas apenas porque o povo português assim a homenageava. De sua parte D. Terêsa declarava-se filha do rei Afonso VI e infanta de Espanha. Também os populares denominavam a Afonso Henriques como rei, enquanto D. Terêsa intitulava-o de príncipe ou infante.

Mas o papa Pascoal II em sua bula *Fratrum nostrum*, de 1116, dirigida a D. Terêsa, tratava-a como rainha enquanto o arcebispo D. Gonçalo de Coimbra, seu súdito, tratava-a de infanta, na mesma data, o mesmo acontecimento com Bernardo, arcebispo de Toledo, em 1114. Que era senhora do reino de Portugal ninguém contesta.

O título de Reino de Portugal aparece na carta de Couto de Osseloa feita a Gonçalo Eriz em 1117 (*Herculano, Hist. de Port.* T. I, 241. Nota)

Convém salientar que o conde Henrique faleceu aos 77 anos, a 1.º de maio de 1114, em Astorga, segundo afirma Alexandre Herculano (*Hist. de Portugal*, T. I, 468, 230). De Astorga o cadáver foi para Braga, em cuja catedral dormem seus restos mortais (232, p). Contudo outros dão a morte como ocorrida em 1116, 1112, 1152, ou em 1163, porém, tôdas essas datas são duvidosas.

Viúva que foi do Conde D. Henrique, com duas meninas e um menino que foi Afonso, não consta que D. Terêsa tenha contraído novo matrimônio com o conde Fernando, conforme alguns historiadores pretendem e outros como João de Barros, Nunes de Leão, Herculano, rejeitam essa afirmativa contada no *Livro das Linhagens* existente na tôrre do Tombo. Que vivia de amores com o conde de Traves, não há contestação e que era uma mulher irrequieta também o era, pois, vamos encontrá-la oferecendo batalha a D. Urraca em defesa das terras que formaram o reino de Portugal. Mas a sorte lhe era adversa e coube à rainha de Leão e Castela, enquanto a Infanta D. Terêsa saía-se bem nos tratados de paz. Dizem que por iniciativa do bispo Gelmires, do conde de Traves, dos barões e dos ricos homens de Galiza e de outros senhores conseguia ser vitoriosa nos tratados celebrados com sua irmã. Fêz relações com o bispo Glemires da qual tirou proveito, quando da sagração de Hugo, bispo do Pôrto, em 1114, assistido por Maurício Burdino, Metropolita bracarense.

Na tomada de Lenhoso, D. Terêsa ficara prisioneira de sua irmã D. Urraca, libertando-se, graças a negociatas que fizera o bispo Gelmires, misto de guerreiro e soldado de Cristo, sempre atento às intrigas palacianas e tirando proveito de tudo que lhe convinha. A paz foi honrosa porque D. Terêsa conseguiu reaver os seus domínios em Zamora, Toro, Salamanca e Avila, mediante juramento de fidelidade (*Hist. de Port.*, T. I. 268).

Foi feita rainha de Portugal pelos seus súditos, título que foi aproveitado pelo papa para lisonjeá-la. Contudo, assinava em seus documentos como filha do rei Afonso e infanta de Espanha.

Faleceu em 1130 ou 1168, segundo alguns historiadores, pouco depois de D. Urraca, sua irmã, cujo passamento foi em 1126, trazendo alívio para Portugal, já próspero.

"Inconsciente e perverso, a serviço de interêsses ocultos"

Foi dado a público o seguinte protesto da Associação dos Servidores do SAPS, face à proposta de extinção dessa autarquia:

"Tendo chegado ao conhecimento da Diretoria da Associação dos Servidores do SAPS, já através da imprensa desta capital, já através do relato de associados desta agremiação em reunião da Executiva do PTB, que, tiveram a oportunidade de ouvir a leitura da Exposição de Motivos encaminhada ao exmo. sr. ministro do Trabalho e acompanhada de anteprojeto de lei, em que o sr. Afonso César atual diretor-geral do SAPS, propõe a absurda e drástica medida de extinção do Serviço de Alimentação da Previdência Social (SAPS), repartindo os serviços dessa instituição e o seu espólio com a COFAP, Institutos de Previdência e CAPFESP, INIC, DNPS, SESC, SESI, Ministério da Educação, e serviços públicos e entidades outras, o que constitui um crime de lesa coletividade, um crime de traição contra os trabalhadores, contra os assistidos da Previdência Social, contra a imensa coletividade que se beneficia dos serviços do SAPS, em todo o país, contra 3 mil servidores do SAPS, contra a ciência da nutrição que tem no SAPS o campo de ação de tôdas as suas conquistas em nossa terra, vimos trazer o nosso mais veemente protesto contra a descabida e sádica proposição do senhor Afonso César, um agente inconsciente e perverso a serviço de interêsses ocultos a comprometer a intenção patriótica do Govêrno do sr. Juscelino Kubitschek, empenhado numa solução alta em favor da paz social, do povo brasileiro, a braços com uma crise de ordem alimentar sem precedentes nos quadros econômicos da vida do país.

Ressalta dizer que tal crime se pretende perpetuar precisamente nesta oportunidade em que se procura lembrar, com justiça e gratidão, o nome de Getúlio Vargas, o criador do Serviço de Alimentação da Previdência Social, serviço sui generis no mundo e uma mensagem de alto sentido humano e social em proveito do nosso homem obreiro, em benefício do homem nacional.

A DIRETORIA"

1.º de maio com desfile, fogos e novidades

Promoção das entidades da indústria desta Capital

— As organizações da indústria — empregadores e empregados — vão promover uma festividade diferente no Dia do Trabalho dêste ano, foi o que disse à imprensa o sr. Zulfo de Freitas Mallmann, presidente da Federação das Indústrias do Distrito Federal.

Esclareceu mais s. s. que a festa de 1.º de maio será de congraçamento e de compreensão para todos os que dedicam seu labor, sua inteligência e seus esforços na indústria carioca.

Participaram das comemorações as entidades da indústria — Federação, Centro Industrial, SENAI, SESI e a Confederação Nacional da Indústria; representações das entidades sindicais operárias; fábricas, clubes de trabalhadores e outros serviços e organismos semelhantes.

Pela primeira vez, apresentar-se-á aos cariocas um monumental desfile de carros alegóricos, de exaltação à indústria nacional e suas organizações. Êsse carros farão o seguinte trajeto: Praça da República, Avenida Presidente Vargas, Avenida Rio Branco e Praça do Congresso. O início do desfile está marcado para às 18 horas. Uma vez chegados todos os carros à Praça do Congresso, haverá ali uma sessão cívica, discursando representantes dos trabalhadores, dos empregadores e o presidente da República, que será especialmente convidado para êsse fim.

Aí, proceder-se-á, em seguida, ao sorteio de uma casa, oferecida pelo SESI, no valor de Cr$ 600.000,00 (seiscentos mil cruzeiros), que se destina a um trabalhador desta Capital (indústria, pesca ou transporte).

— Ainda na Praça do Congresso, revelou o sr. Zulfo Mallmann, haverá, como final das festividades do Dia do Trabalho uma queima de fogos de artifício, num espetáculo suntuoso, com duração de 20 minutos.

Do desfile participarão, outrossim, batedores da Polícia Especial, a Banda de Fuzileiros Navais, a Banda Marcial dos Escoteiros, carros conduzindo a rainha dos industriários e respectivas princesas e outras.

RUY MAFRA & IRMÃO
CUMPRE O QUE ANUNCIA

Manuel Tenório apresentou-se à Justiça

DECLARAÇÕES DO INOCENTE ACUSADO NA CAPITAL BANDEIRANTE

S. PAULO, 18 (Do correspondente) — Manuel Tenório Cavalcanti, injustamente acusado no crime da Rodovia Presidente Dutra, acaba de apresentar-se à Justiça nesta Capital. Môço distinto, educado num colégio religioso transferiu-se de sua terra natal para o Rio, afim de estudar direito. A fatalidade o envolveu no triste episódio, quando se desempenhava da missão fraternal de transportar daqui para o Rio, uma irmã gravemente enfêrma que seria hospitalizada.

"Manuelinho" informou que não se apresentara antes à Justiça em virtude de ter estado doente nos últimos meses. Declarou que estêve com pneumonia, doença essa que se transformou num princípio de tuberculose que quase o matou.

Perguntado se fôra o autor dos disparos que vitimaram os dois guardas rodoviários, respondeu: "Não, nunca andei armado em minha vida. Quando aconteceu o caso da via Dutra, fazia apenas três meses que eu deixara um colégio de padres onde estudei, em minha terra. Mudei para o Rio de Janeiro onde pretendia estudar direito, pretendia, igualmente, fazer testes nos grandes clubes de futebol, pois em minha terra fui jogador em muitos clubes e todos me garantiam que eu poderia me tornar facilmente um profissional da pelota, em qualquer grande centro. — Se você não atirou: "Manuelzinho", quem teria então feito os disparos que vitimaram os dois policiais? perguntamos.

— Foi o "Chico Tenório". Êle viera do Rio de Janeiro de carona, juntamente com o motorista do tio Natalício. Eu já estava em São Paulo há três dias, tratando da transferência de pessoa da minha família para o hospital da Capital da República. "Chico Tenório" estava armado. — Sendo ofendido pelos policiais ao descer do carro e ouvimos logo alguns disparos. Êle embarcou no carro foi conosco até Caxias, onde desembarcou e sumiu. Nunca mais tivemos notícias de seu paradeiro.

Ontem mesmo Manuel Tenório estêve em Jacareí acompanhado de seus advogados e regressou a São Paulo onde ficou à disposição da Justiça.

Perigoso assaltante prêso em Bonsucesso

Acusado de furtar várias residências naquela jurisdição — "Pinduca" foi metido no xadrez

O investigador Martinell, chefe da Seção de Roubos e Furtos, do 20.º Distrito Policial e

Aramis Soares

sua turma, ontem, prendeu em Bonsucesso o conhecido ladrão Aramis Soares Calçada Filho, vulgo "Pinduca" (branco, solteiro, sem profissão, residente na Rua Bonsucesso, 133, em Bonsucesso). O rosário de furtos praticados pelo marginal, todos em residências particulares, é considerável, e já lhe rendeu um lucro de mais de 100 mil cruzeiros, segundo apuraram as autoridades.

"Pinduca" na Delegacia confessou os seus crimes; não apontou, todavia, "intrujões". Foi autuado e recolhido ao xadrez.

SÍTIOS

e grandes áreas desde Cr$ .... 550,00, para plantar, criar e morar no que é seu. Ônibus junto em "Silva Jardim". Ver planta e tratar à RUA SENADOR DANTAS, 71

Esmagado...

(Conclusão da 12.ª pág.)

do por um dos sacos, sofrendo contusões e escoriações. Os três foram levados para o Hospital Sousa Aguiar, onde Nilton, em face da gravidade dos ferimentos recebidos faleceu. Os demais retiraram-se.

O motorista foi prêso, em flagrante e autuado no 16.º Distrito Policial.

Explorava a mulher e ainda tentou matá-la

AGREDIDA A SOCOS E PONTAPÉS — AO LANÇAR MÃO DA FACA, FOI PRESO

As autoridades policiais de Duque de Caxias prenderam ontem o indivíduo Antônio José dos Santos (prêto, solteiro, 27 anos) que tentou contra a vida de sua amásia Maria Xavier de Oliveira (branca, viúva, Av. Itatiáia, 490), a socos, pontapés e, finalmente, com uma faca, quando foi prêso pelo investigador Lemos. Maria Viana com Antônio há 2 meses apenas. Contou que êle a explorava impiedosamente e trata-se de um ladrão com dois crimes de morte.

A mulher atropelada e seus filhos

MÃE E FILHOS ATROPELADOS PELA BICICLETA

JORGE E A SUA GENITORA RETIRARAM-SE, MAS SOLANGE FICOU HOSPITALIZADA — PRÊSO O CICLISTA

O ciclista Paulo César Guimarães (20 anos, solteiro, Rua Z, 22, em Santa Teresa), ontem, na Avenida Rui Barbosa, em frente à Escola de Enfermagem, Ana Néri, atropelou a senhora Elsa de Oliveira Jesus (23 anos, casada, doméstica, Rua Luci Flôres, 285) e seus filhinhos Jorge (2 anos) e Solange (3 anos). As vítimas foram socorridas por uma ambulância daquela escola, que as conduziu para o Hospital Sousa Aguiar. Após medicadas retiraram-se, à exceção de Solange que se acha em estado grave.

O guarda-civil número 1 740, que se encontrava nas proximidades do local, prendeu o ciclista e o encaminhou ao 3.º Distrito Policial, onde foi autuado.

Vai ser pedida a prisão do alcagüete Fernando Lousada

Complicou-se a sua situação ante o depoimento da testemunha por êle apresentada — Na hora do homicídio de Karosus, alegou ter estado na casa do depoente, o que êste negou

Foram ouvidas na Divisão de Polícia Técnica as quatro testemunhas apresentadas pelo alcagüete Fernando Lousada. São elas: Erildo Cerqueira (53 anos, casado, comerciário, Rua Olímpio Machado, 128, Ilha do Governador), Lauro Peixoto Lima (52 anos, casado, funcionário do Ministério da Saúde, mesma Rua, 155), Lígia Silva Nazare (52 anos, casada, funcionária do Departamento dos Correios e Telégrafos, mesma rua, 92) e Analdo Ribeiro Guimarães (62 anos, Estrada Grande, 620, Ilha do Governador). As três primeiras testemunhas confirmaram as declarações prestadas anteriormente, por Fernando Lousada, nas quais havia dito que, no dia do crime, se encontrava na Ilha do Governador. As testemunhas afirmaram que viram Fernando. Disse ainda o alcagüete, quando ouvido pela primeira vez, que naquela data participara de uma festa de aniversário realizada na casa de seu amigo Arnaldo Ribeiro. A sua situação complicou-se consideràvelmente, quando, ouvido, Arnaldo afirmou que não vira o amigo, em sua casa, por ocasião do aniversário.

Os depoimentos tiveram a duração de 9 horas e 30 minutos. Foram realizados a portas fechadas, não sendo permitida a presença da reportagem. Ao término dos mesmos o delegado Ivã Vasquez declarou que havia conseguido pouca coisa, porém, tudo de útil. Disse mais, que Fernando Lousada havia se comprometido muito, diante das declarações de uma das testemunhas por êle apresentada para corroborar o seu álibi.

Diante do resultado obtido através dos depoimentos ouvidos, o delegado Ivã está disposto a solicitar a prisão preventiva de Fernando e Justo. Acha a autoridade que os elementos constantes dos autos são suficientes para apontá-los como os autores do crime. Quanto ao detetive Gavião e os demais policiais implicados no caso aguardará melhor oportunidade, porque, as provas constantes do processo não são ainda muito fortes.

Motorista imprudente

Dirigindo o carro em ziguezagues, provocou ferimentos em três passageiros, quando atirou o veículo contra o poste

Maria da Glória (branca, casada, 20 anos, doméstica, Rua Capitão Sampaio, 56), Armando Silveira (branco, casado, 46 anos, funcionário municipal, Rua Estêvão Silva, 151, ap. 102) e Etis Gomes da Silva (branca, casada, 35 anos, industriária, mesmo endereço da primeira), foram as vítimas da colisão verificado, ontem, na Rua Cachambi, entre o lotação da linha Bonsucesso—Praça da Bandeira, chapa DF — 4-65-04 e um poste ali existente. O coletivo trafegava desgovernado conquanto os passageiros reclamassem, o motorista não lhes deu a mínima atenção. Continuou viagem para bem mais sofrer o acidente. Os feridos, apresentando contusões e escoriações, foram medicados no Pôsto de Assistência de Méier, retirando-se, a seguir.

As autoridades do 22.º Distrito Policial registrou o fato. Entrou em diligência para prender o motorista culpado.

UMA HISTÓRIA VERDADEIRA...

(Conclusão da 1.ª pág.)

Paulo, não encontrando hostilidades dos guardas rodoviários nem da parte da Polícia. O sobrinho do deputado Tenório Cavalcanti, vítima da insídia política, entregou-se à Polícia bandeirante, para provar sua inocência no caso da Rodovia Presidente Dutra. E os guardas, temos certeza, não irão molestar com violências pessoas realmente inocentes.

Quanto ao espancamento do soldado João Alves Pinheiro, vulgo "Capixaba", temos a informar que não se trata de uma "barriga" do "Correio da Manhã" inspirada em propósitos malsãos, do desclassificado "pelego", Santos Lemos, correspondente dêsse jornal, mas a serviço de inimigos mesquinhos de Tenório, desejosos de criar um clima hostil contra o injustiçado Manuel Tenório Cavalcanti, menino inofensivo e com vida pregressa pacata.

Ouvindo sôbre o fato, o delegado de Caxias, êste foi categórico: "Nada consta sôbre o caso da Presidente Dutra, no espancamento do "Capixaba". Nem sequer houve referência ao nome do deputado Tenório e a parente seu". O guarda Nélson Soares, um dos policiais que figuraram no caso do espancamento de "Capixaba", assim se pronunciou: "Não praticamos nenhum ato de represália. Sou um admirador do deputado Tenório Cavalcanti. Encontramos o soldado vestido à maneira de malandro e o interrogamos, pedindo-lhe a identidade. Não quis dar. Revistando-o e encontrando-o armado, demos-lhe voz de prisão, conduzindo-o à Delegacia. Repito que nada tenho contra o deputado nem contra nenhum de seus parentes. O caso da Presidente Dutra depende da Justiça e não de nós.

E, assim, se esclarece uma notícia torcida por inescrupuloso repórter.

Abaixo transcrevemos a certidão do Cartório de Polícia:

"Estado do Rio de Janeiro, Secretaria de Segurança Pública.

"DELEGACIA DE POLÍCIA DE DUQUE DE CAXIAS

JONATHAS CALDAS, Escrivão Privativo da Delegacia de Polícia, do Município de Duque de Caxias, Estado do Rio de Janeiro, por nomeação na forma da lei etc...

CERTIFICA, que revendo em seu poder e cartório, o Livro de Registro de Ocorrências, número quinze, desta Delegacia de Polícia, dêle às fôlhas cento e setenta verso e cento e setenta e um, consta a ocorrência de teor seguinte: "Ocorrências verificadas no plantão desta Delegacia de Polícia, no período compreendido entre às doze horas do dia dezesseis, às doze horas do dia dezessete de abril de mil novecentos e cinqüenta e nove. As vinte e duas horas de hoje, dia dezesseis do quatro de cinqüenta e nove, compareceram a esta Delegacia de Polícia, os guardas Rodoviários, Nélson Soares, número trezentos e quarenta e quatro, residente na Rua Washington Luís, número mil duzentos e trinta e um, apartamento três, Petrópolis; Joaquim Lopes Ferreira, número quinhentos e sessenta e seis, residente na Rua Major Jacarandá, número trinta e sete, no Distrito Federal e Otacílio Alves de Sousa, número quarenta, residente na Rua Chile, número cento e quarenta, Petrópolis, trazendo prêso e amarrado por uma corda, o soldado da Polícia Militar do Estado em questão, resistiu à prisão, sem identificar-se. Declara porém o soldado do Rio de Janeiro, número oitocentos e onze, da 1.ª Companhia do 1.º B. C., João Alves Pinheiro, residente na Estrada Rio—Norte, sem número, neste Município, por haver o mesmo, em trajes civis, portado armas de fogo e branca. Declaram os guardas rodoviários, que o soldado que além dêle, sua espôsa também foi agredida e que na ocasião, foi tirada do seu bôlso a importância de treze mil, cento e dois cruzeiros. Do delito inicial, foram testemunhas os guardas rodoviários, Arlindo Pereira de Jesus, Manoel Silveira de Freitas e José Correia Machado. Do segundo fato, foram testemunhas os investigadores Sebastião Coutinho e José Vieira dos Santos, além do Cabo da Polícia Militar do Estado do Rio de Janeiro, destacado nesta Delegacia de Polícia, André Vidal de Negreiros Neto. Nada mais houve digno de registro que chegasse ao meu conhecimento. Caxias, dezessete de abril de mil novecentos e cinqüenta e nove. (a) Agostinho Balcão Maia *DESPACHO*: Instaure-se inquérito. (a) Júlio Fleischman — Delegado." Nada mais continha na presente ocorrência, a que me reposto, para aqui bem e fielmente transcrita. O que, dou fé. Dada e passada por certidão, nesta cidade de Duque de Caxias, Estado do Rio de Janeiro, aos dezoito dias do mês de abril do ano de mil novecentos e cinqüenta e nove. EU, Jônathas Caldas, Escrivão que o dactilografei, subscrevo e assino. — Duque de Caxias, 18 de abril de 1959. — a) *Jônathas Caldas*, Escrivão. — VISTO. — Devidamente selado.

ÉTICA PROFISSIONAL

A pedido da reportagem policial do "Correio da Manhã", deixamos ontem, de publicar a seguinte notícia:

"Nossa reportagem fotografou, no Hospital Sousa Aguiar, Natanael Ibraim, prêto, solteiro, de 33 anos, Rua Paranapuã 1.378 (Ilha do Governador) que fôra encontrado caído, arquejante, na Curva do Leão, no Alto da Boa Vista, pelo guarda florestal Agenor Ávila Correia.

Juntamente com o soldado da Polícia Militar, Antônio Panini, Agenor solicitou a ambulância que conduziu o ferido àquele nosocômio.

Natanael que apresentava várias contusões e costelas fraturadas, depois de medicado, contou a sua história: "Era cobrador do "Correio da Manhã" (Departamento de Circulação e Entregas a Domicílio).

Foi assaltado por um prêto forte, na esquina da Rua Uruguaiana, que lhe tomou a pasta contendo documentos e mais nove mil e trezentos cruzeiros da cobrança. Foi ao 17.º Distrito, registrou a queixa e apresentou-se no referido departamento do "Correio da Manhã", relatando o fato a Renato de Oliveira, que não aceitou sua versão e chamou o fiscal Tabajara. Numa sala do andar térreo do prédio, aplicaram-lhe tremenda surra que o deixou desacordado. Só recobrou os sentidos no Alto da Boa Vista, no local onde foi atirado pelos seus algozes'. Há uma grande diferença da conduta do "Correio da Manhã" para a da LUTA DEMOCRÁTICA. Enquanto deixávamos de publicar um fato real, por uma questão de ética, o "Correio da Manhã" publicava uma falsa notícia, pura imaginação de seu reporter de setor em Caxias, Santos Lemos, expulso do nosso jornal por faltar à verdade nos noticiários, prática que desmoraliza a Imprensa aos olhos do público.

A notícia que o "Correio" divulgou tinha a capciosa finalidade de provocar um conflito na apresentação do sobrinho de Tenório, em Jacareí, o que se deu ontem, normalmente. Não temos a intenção de atribuir o fato à alta direção do "Correio da Manhã" e para o ocorrido chamamos a atenção dos srs. M. Paulo Filho, Luís Alberto Babur e Alinio de Sales.

Não agredimos colegas, mas não guardamos desaforos em cofre-forte. Aqui há velhos profissionais que sabem tôda a história dos jornais e jornalistas cariocas.

PROTESTO DA CASA DO INSPETOR RODOVIÁRIO

O presidente da Casa do Inspetor Rodoviário, com sede em Petrópolis, telefonou à direção da LUTA DEMOCRÁTICA protestando contra o noticiário inverídico do "Correio da Manhã".

A exploração...

(Conclusão da 12.ª pág.)

para o juiz Hélio Albernaz, a fim de que a sua atuação enérgica livre as famílias cariocas da afronta que vêm suportando.

AINDA PELO "RIO-SÃO PAULO":

Justo empate entre Fluminense e Santos

1 x 1, o resultado do encontro de ontem à noite, no Pacaembu — Tentos de autoria de Altair (contra) e Paulinho, na fase complementar — Fraca a renda e boa a arbitragem de Eunápio de Queirós — À tarde, vitória do Vasco no Maracanã

Um quadro carioca enfrentar outro no Estádio Municipal do Pacaembu, não é coisa fácil. Principalmente quando êste quadro de futebol chama-se Santos F. C.

Quadro bem preparado e dotado de bons valores como Zito, Pelé, Pagão, Pepe e o veteraníssimo Jair da Rosa Pinto, o Jajá de Barra Mansa, o quadro santista, considerado um dos meinores do Brasil no momento, joga um futebol corrido, fácil e vistoso. No Rio-São Paulo, soube o quadro de Pelé impor-se ao Botafogo desta Capital, no Maracanã, proporcionando-lhe uma derrota pela contagem de 4 a 2. Nessa noite, vimos um Santos jogando sempre certo e fácil. Se não deu de mais no alvinegro foi porque não quis. No domingo seguinte, enfrentando o Flamengo, no Pacaembu, o Santos, depois de jogar como sabe e como deve, venceu o quadro rubronegro quase ao apagar das luzes, colhendo desta forma a sua segunda vitória no presente certame.

Mas um grande perigo passa-se com o quadro Santista. Seus dirigentes, esquecendo-se que os jogadores também são humanos, levam de um canto a outro, cansando a equipe e arriscando muias vêzes a um resultado surpreendente, como foi aquele conseguido pelo clube praiano, na quarta-feira última, quando perdeu para o Colo-Colo, do Chile, pela elevada contagem de 6 a 2.

O Fluminense, ora em face de adaptação de determinados jogadores, invicto deu combate ao quadro do Santos. Bastante credenciado pela estrondosa derrota imposta ao quadro do Corintians, no Maracanã, o onze orientado pelo técnico ezé Moreira, não pôde contar na noite de ontem, na capital paulista, com o concurso de Clóvis, sendo substituído por Paulo, que não chegou a comprometer.

O empate conseguido ontem à noite no Pacaembu foi justo e premiou os esforços dispendidos pelos comandados de Zézé Moreira, que durante o desenrolar da peleja lutaram de igual para igual.

Com os dois quadros formados no gramado do Pacaembu Eunápio de Queirós antorizou o início da peleja. Coube esta ao quadro da Capital da República, onde Valdo lançou a Almir e a bola espirrou para Jair Marinho que estava bastante adiantado. De Jair Marinho, esta voltou novamente a Almir que avançou e chutou com bastante perigo para o arco de Laércio, indo a escanteio.

Cobrado êste, a bola veio para a zaga do Santos, que acossada foi obrigada a cometer novo escanteio, isto é, o segundo contra o Santos e também o segundo da partida.

PEPE VIRA ESPETACULARMENTE

A partida desenrolava-se com bastante equilíbrio, quando o ataque do Santos tramou boa investida contra o arco de Castilho. A bola dos pés de Pagão veio a Pepe, que de dentro da area virou espetacularmente, chutando por cima do travessão com grande perigo.

PARTIDA EQUILIBRADÍSSIMA

Com o andamento da peleja, os dois quadros foram se entendendo e daí para frente a partida transcorreu bastante equilibrada, notando-se verdadeiro duelo dos atacantes santistas contra o defesa tricolor, onde Jair Marinho, Pinheiro e Edmilson desfariam com perfeição tôdas as investidas do Santos.

Aliás, durante esta etapa, cujo marcador não teve a oportunidade de ser inaugurado, o Fluminense, credenciado desde a grande vitória sôbre o Corintians no Maracanã, soube impôr-se ao esquadrão do Santos F.C., que durante todo o primeiro tempo jogou bem e com a sua perfeição habitual. Boa partida disputaram Fluminense e Santos nesta fase inicial do cotêjo. O placar em branco durante os primeiros quarenta e cinco minutos espelharam fielmente o que foi a luta dos vinte e dois craques interestaduais no majestoso estádio do Pacaembu.

SEGUNDO TEMPO

Após o descanso regulamentar, as duas equipes voltaram à cancha, para a disputa da fase derradeira. O escore parcialmente era em branco e a peleja apresentava o mesmo aspecto da fase inicial, o equilíbrio. Entretanto como o resultado não podia permanecer naquela situação, os santistas procuravam a todo instante o caminho do gôl que dentro em pouco chegaria.

SANTOS 1 X 0 (ALTAIR, CONTRA)

Eram decorridos cinco minutos de luta, quando o Santos pressionou a cidadela tricolor. Atirou Pagão e Altair, na ânsia de defesa colocou a bola no fundo das rêdes de Castilho. Todavia, sôbre o tento santista houve dvvida quanto à feitura do gôl, já que na ocasião além de Altair estavam presentes Pagão e Pelé.

Daí para frente, a impressão que dava era de que estava aberto o caminho para a vitória do Santos. Com relativa vantagem no marcador e com a torcida a seu favor, o quadro de Pepe era favorito.

EMPATA O FLUMINENSE (PAULINHO)

O Fluminense, após sofrer o tento que lhe daria desvantagem no marcador, tratou de fazer sua primeira substituição Breno no lugar de Almir, que não era o homem ideal para formar o quinteto do quadro carioca. Entretanto quando eram decorridos cinco minutos desta fase e a substituição do tricolor ainda não havia sido efetuada, Paulinho recebeu dentro da área, amortecou a pelota como quis e deslocando o arqueiro Laércio colocou a esfera no fundo das rêdes do quadro praiano.

MELHOROU O FLUMINENSE

Com a conquista do tento de empate e a posterior entrada Breno, o quadro tricolor melhorou bastante a sua produção e voltou novamente a equilibrar a peleja como o fizera na fase inicial, sem que entretanto, o marcador fosse modificado.

Com o placar acusando um tento para cada lado, Eunápio de Queirós deu por encerrada a peleja. Empate justo e merecido. Ambos os quadros lutavam dentro das quatro linhas e o resultado premiou o trabalho das duas equipes.

OS QUADROS

Fluminense: Castilho; Jair Marinho, Pinheiro e Altair; Edmilson e Paulo; Telê, Paulinho Valdo, Almir (Bruno) e Escurinho.

Santos: Laércio; Feijó, Elvio e Dalmo; Rameiro e Zito; Dorval, Jair, Pagão (Coutinho), Pelé e Pepe.

RENDA E ARBITRAGEM

A renda somou Cr$ 368.650,00 e a arbitragem do sr. Eunápio de Queirós foi boa.

VITÓRIA DO VASCO SÔBRE PALMEIRAS: 3x0

No Maracanã, preliaram ontem à tarde, os quadros do Vasco e do Palmeiras, tendo o clube de São Januário levado a melhor sôbre os palmeirenses pelo placar de 3 x 0, o que diz bem o andamento do encontro.

DETALHES TÉCNICOS

JOGO: Vasco 3 x S. E. Palmeiras 0.
LOCAL: MARACANÃ
RENDA: Cr$ 715.139,00 (regular)
JUIZ: Casemiro Gomes (mau)
TENTOS: Rubens aos 34', cobrando uma penalidade máxima, inaugurando o marcador, Almir aos 37 do primeiro tempo aumentou para o Vasco. O mesmo Almir aos 3 minutos da fase final o terceiro tento da vitória vascaína.

QUADROS

VASCO: Barbosa; Paulinho e Belini (Viana); Eclo (Laerte), Russo e Dário; Sabará, Almir (Pacoti), Roberto Rubens e Pinga.

PALMEIRAS: Anibal, Edson (Aldemir) e Jorge; Geraldo, Valdemar e Ivã (Claudio); Julinho, Enio Andrade, Romeiro (Geo), Américo e Chinêsinho.

O comerciante ferido

Ferido a faca o comerciante

AFIRMA A VÍTIMA QUE FOI ACIDENTE

Ciro Alves Vasconcelos (branco, casado, 29 anos, comerciante, Rua da Pedreira, 90, Cascadura) ,ontem, foi socorrido no Hospital Dispensário do Méier, apresentando ferida penetrante no abdome. A vítima, após medicada, foi removida para o Hospital Sousa Aguiar, ficando internada.

Ciro, quando recebia os primeiros socorros médicos, declarou que foi vítima de um acidente em sua residência. Na cozinha tropeçara e procurando evitar uma queda, apoiou-se à mesa, ferindo-se com a faca que estava sôbre a mesma.

As autoridades do 23.º Distrito Policial não deram muito crédito à história. Resolveram elucidá-la, entrando em diligências.

O lotação matou o marítimo

John Linch (branco, inglês, 46 anos, foguista do navio "San-Velino", ancorado no Cais do Pôrto), ontem, na Praça Mauá, foi atropelado por um lotação da linha "Cascadura-Mauá", conduzido por motorista não identificado. A vítima em estado grave foi removida para o Hospital Sousa Aguiar. Ao dar entrada no nosocômio faleceu.

O comissário do 9.º Distrito Policial tomou conhecimento do fato. Está em diligência para localizar o motorista criminoso.

O trem colheu...

(Conclusão da 12.ª pág.)

tação Barão de Mauá. O acidente verificou-se nas proximidades do portão desta estação e foi tão grande o impacto que o ônibus ficou imprensado na pilastra esquerda do portão do pátio e o tênder, consideràvelmente danificado, inclinado para a direita.

No coletivo viajavam 8 passageiros, entre êles um cabo e tres soldados da Aeronáutica, servindo na Base Aérea do Galeão. Foi grande a sorte dos passageiros, pois nenhum sofreu ferimento, além do susto. Nas proximidades do local estava o guarda-civil 73, que tomou as providências cabíveis: informou a ocorrência à Polícia do 11.º Distrito Policial. O comissário estêve no local e solicitou o concurso da perícia. Mais tarde, ali apareceu o doutor Leito Pereira, administrador da Estrada de Ferro e o engenheiro Salomão Lacs. As autoridades policiais, após as providências tomadas no local registraram o fato e entraram em diligências para localizar o motorista e o cobrador do ônibus que fugiram. O maquinista e o foguista, respectivamente Manuel Delfim, matrícula 12 563 e João Pereira Filho, matrícula 46 036, foram detidos para esclarecimentos.

DESESPÊRO...

(Conclusão da 1.ª pág.)

Distrito Policial, procedendo ao levantamento do local, não encontrou indícios que pudessem sugerir a hipótese de suicídio. Preferiu aceitar a versão de morte natural, provocada por ataque cardíaco, até que chegue às suas mãos o resultado dos exames a que se submeterá o corpo, no necrotério do IML.

Nossa reportagem ouvindo conhecidos da jovem, nada conseguiu apurar de motivos que a induzissem ao suicídio. Era uma menina de temperamento bondoso, cordata, compreensiva e possuidora de acentuados dotes morais. Dedicava leal afeição ao seu namorado. O rompimento presumível do romance teria afetado profundamente a môça, que fôra fulminada pela emoção.

Tentamos abordar os familiares de Neusa. Feridos por tão insperado golpe, recusaram a prestar qualquer esclarecimento. O sofrimento dêstes era tanto maior, porque a jovem estava ali passando alguns dias, ausentes daã casa dos pais.

Ameaça de...

(Conclusão da 12.ª pág.)

la saúde de seus filhos sôbre os quais pesa a constante ameaça de uma epidemia.

Desabrigados, alguns, desde a última enxurrada, ocorrida em março, com mulheres e filhos entregam-se à faina urgente do levantamento de suas moradias, em verdadeiros lagos de água estagnada.

Outro fator digno de nota é de uma providência imediata por parte das autoridades da Saúde Pública, diz respeito aos inúmeros córregos existentes no interior daquela favela, com água putrefata, numa ameaça constante de tifo. Deve-se ainda ressaltar, que mais de quinhentas crianças brincam nas imediações dêsses córregos.

TERNOS DESDE CR$ 250,00

TEMPO VESUVIO

O PRINCIPE DAS SOMBRINHAS INFORMA:

Tempo bom.
Temperatura elevada.
Máxima, 38°6
Mínima, 22°0

VESUVIO — SETEMBRO
Rua 7 de Setembro 202

VESUVIO CARIOCA
Rua da Carioca 35
VESUVIO LOUBET
Rua 7 de setembro 64

Atiraram..

(Conclusão da 12.ª pág.)

Assistência do Méier, apresentando contusões e escoriações. Foram ambos acidentados na Rua Magalhães Couto. Viajavam no ônibus da linha "Sacra Fé—Penha", o primeiro, procedendo a cobrança dos passageiros e a segunda como passageira, quando foram atingidos por um pedaço de ferro atirado de fora para o interior do veículo.

A Polícia do 22.º Distrito Policial registrou o fato. Está em diligência para localizar o causador da ocorrência.

PRÊSO HÁ 83 DIAS SEM CULPA FORMAL

Apêlo de um presidiário ao juiz da 12.ª Vara Criminal — Ninguém sabe do crime que lhe motivou a prisão

O presidiário Osmar Tôrres de Aguiar (brasileiro, solteiro, 23 anos, residente na Avenida Presidente Vargas, 1 954, casa I, filho de Hermenegildo Tôrres dos Santos e de dona Maria Antonieta de Aguiar), recolhido há 83 dias ao Presídio Policial, da Rua Frei Caneca, 505, ontem, dirigiu-nos uma carta, chamando à responsabilidade do juiz da 12.ª Vara Criminal. Disse o detento:

— "Encontro-me prêso há mais de 83 dias, à disposição do meritíssimo juiz da 12.ª Vara Criminal. Até o momento desconheço o motivo de minha prisão e tampouco o artigo em que estou incurso. O próprio Presídio Policial não sabe explicar ou dizer qual o artigo. Diante disso dirijo um apêlo às autoridades superiores para que chamem à responsabilidade, o juiz em apreço, já que o mesmo está frontalmente infringindo os artigos 647 e 648 que dizem "Ninguém pode sofrer constrangimento ilegal por parte de qualquer autoridade".

Como não tenho nenhum processo na Justiça, envio a minha identidade, e espero esclarecimentos.

Escreveram no POSTE

DIA	
8960 — 15	4204 — 1
2801 — 1	486 — 22
8344 — 11	916 — 4
7177 — 20	S — 10
CONST	NTI
5401 — 1	1778 — 20
2328 — 7	8644 — 11
9114 — 4	7374 — 10
8043 — 11	6604 — 1
4886 — 22	4400 — 25

Sem conhecer o Rio de Janeiro

A jovem capixaba saiu para passear com as amiguinhas e perdeu-se

A jovem Normalina Barbuth (15 anos, comerciária, residente em Cachoeiro de Itapemirim, Estado do Espírito Santo, chegada a esta Capital, a passeio, quinta-feira última e hóspede da residência localizada na Rua Catalano, 8, em São Cristóvão, ao sair para um passeio com várias amiguinhas, no dia seguinte à sua chegada perdeu-se do grupo, desaparecendo. Normalina, ao que nos foi dado apurar, foi vista pela última vez, na Praça 15, chorando desesperadamente.

Seus familiares aflitos, dirigem um apêlo àqueles que porventura a identificarem mediante a foto, para que se comuniquem com o endereço citado, através do tel. 48-4974. O desaparecimento da menor prende-se ao fato de não conhecer ela o Rio de Janeiro.

Normalina Barbuth

RONDA SINDICAL

Por WALDIR MANSURE

DRAMA DE UMA MÃE

Já são decorridos dezessete dias que através desta coluna solicitamos o drama em que vive a sra. Dalva Ribeiro Salgueiro, moradora na Rua Juvenal Galeno, 53, em Olaria. Para não deixar seus três filhos menores morrerem de fome e para manter o seu primogênito, Paulo Roberto Salgueiro de quatorze anos nos bancos escolares, vem passando sérias privações. Em nosso edição do dia 3 do corrente, publicamos o apêlo aflito de d. Dalva ao presidente, vice-presidente da República e ao ministro da Educação, solicitando uma bolsa de estudos para o menor que atualmente cursa o segundo ano ginasial no Colégio Pedro I.

A precária situação econômica da família, ocasionada pela elevação do custo de vida, trazido pelo novo salário-mínimo, e digo, de amparo social. O sr. Armando Salgueiro, pai do menor que necessita da bolsa de estudos, atualmente encontra-se desempregado, vivendo, exclusivamente de biscates. Sua esposa, d. Dalva, para ajudá-lo, lava roupa para fora.

Até a presente data nenhuma providência foi tomada por parte das autoridades para solucionar êste caso.

NOVO DIRETOR NO DNIC

Grande pressão sofreu o jornalista Clodomir Leite sôbre sua nomeação para o Departamento Nacional de Previdência Social, mas as autoridades do Ministério do Trabalho indicaram mesmo o seu nome para o Departamento Nacional de Indústria e Comércio.

PAGAMENTO NO SESC E SENAC

O corpo de professôres do SESC e SENAC está revoltado com a administração por não estar recebendo seus salários com reajustamento. Já são decorridos três anos e o reajustamento do corpo docente daquelas instituições não passa de promessas. Os professôres foram informados que o IAPC está pagando somente os meses de novembro e dezembro, mas de fonte fidedigna fomos informados de que o presidente do IAPC em declarações feitas disse que as congratulações do SESC e do SENAC já foram efetuadas até o mês de fevereiro.

Agora não sabemos quem está falando a verdade. Talvez seja o presidente do IAPC.

INTERESSANTE DIALAGO DE UM FERROVIARIO

Por ocasião da visita do Sindicato dos Ferroviários, de campôs, à Brasília o sr. Juscelino Kubitschek avistando-se com o dirigente sindical, sr. Jaci Barbeto pediu que este evitasse a greve. Em resposta o presidente do Sindicato dos Ferroviários disse que a "parede" não era dêle e sim dos ferroviários e que, somente o atendimento das reivindicações sustaria o movimento grevista, da Leopoldina.

O meu pensamento era atender mas o sr. Renato Feio administrador da Rêde é contra. Nada posso fazer. Sua permanência frente à Rede prende-se a contrato — disse o presidente da República.

— Contrato firmado com quem? Conosco, ferroviários? — retruca o líder sindical.

E assim terminou a palestra. O assunto foi desviado.

PROGRAMA SOCIAL DA ASCB

O Departamento Social Recreativo da Associação dos Servidores Civis do Brasil (ASCB) organizou o seguinte programa de atividades para o seu corpo social, todo êle realizado na sede social sita na Rua Lauro Müller, 1 — em Botafogo.

Hoje, das 1 às 11 horas, cinema infantil para os filhos dos associados. Dia 22 (quarta-feira) às 20.30 horas, o filme "Ao balanço das horas". Dia 23 (quinta-feira) vantardançante, com Hi-Fi, na Churrascaria do Tenista da ASCB.

APELO AO PRESIDENTE DA CAPFESP

O sr. Artumiro Bento da Silva, tutor dos menores José e Ieda Salomão da Silva, em palestra conosco pediu que apelássemos para o sr. Valdemar Rodrigues, presidente da CAPFESP para que ordene o pagamento da pensão a que têm direito os seus tutelados. Desde dezembro de 1955 que não recebe os benefícios, embora o processo de número 1 037-56 já se encontre na seção de pagamentos. O solicitante, sr. Valdemar, está passando grandes dificuldades. Eis a razão que esperamos uma solução rápida para o caso apresentado.

FUNCIONARIOS PROTESTAM

Fomos informados que amanhã, ao meio dia, os funcionários do SAPS pela passagem de aniversário, realizarão uma concentração na Praça da Bandeira, protestando contra o ato do novo "dono" do SAPS em querer extinguir o Serviço de Alimentação da Previdência Social.

Na ocasião estaremos presente para assistir a cerimônia cívica dos funcionários.

QUEIXAS E RECLAMAÇÕES

O sr. João de Castro Barbosa, com 52 anos, casado, funcionário aposentado, domiciliado na Rua Costa Filho, 141, em Marechal Hermes, queixou-se contra os maus serviços médicos da policlínica do IPASE, sediada em Marechal Hermes. O queixoso é cego e é ali matriculado sob o número 1 147 818. Tem trinta anos de serviços prestados ao Ministério da Guerra e durante todo êsse tempo pagou religiosamente sua contribuição de previdência.

Procurando a policlínica para tirar uma radiografia e submeter-se a um exame médico, além de ser destratado pelo sr. Paulo de tal conhecido por "Bigode", não pôde fazer os exames necessários porque exigiram o pagamento dos serviços profissionais.

Aqui fica o registro do reclamante aguardando que as autoridades competentes tomem as providências cabíveis.

INSTANTÂNEOS MERITIENSES

(Escreve: R. GOMES JÚNIOR)

ÓDIO VELHO NÃO CANSA ... — Desgraçadamente, continua a soprar sôbre a terra meritiense, êsse vento mau de inimizades e ódios, criando em tôrno dos homens um vácuo imenso. A vertigem das alturas em uns, o embarcarem em "canoas furadas", uns tantos outros, os vão levando de roldão, tombando-os do alto dos penhascos adoidos, deixando em cada pedra, em cada aresta, um pouco de si mesmo.

De nós, de nossa parte, desejaríamos apenas tecer loas, cantar distraídos, mas a função que exercemos, e um misto de Sacerdócio e de Mestrança e em seu desempenho, por vêzes, nos vimos forçados a fustigar com certo rigor, aqueles que trilham em pessoaporem, que não os cargos e a fortuna, quem faz os homens, quando é apenas a ânsia compreensão nos primeiros e a ríjorosa apreciação (a fortuna) da segunda, que os poderá enaltecer e dignificar.

Pobres e infelizes jovens, perdem o melhor de sua mocidade, para empavonados pelo poder de um diploma doutoral, ou beneficiários de certas fortunas, cujas origens nem sempre se pode com lisura maior justificar, pretenderem, que ante êles se curvem os mais velhos, aqueles a quem a patina do tempo, os anos lá duramente castigou e lhes forma, como que a moldura rica de quadro de pintor celebre o artista renomado.

Para êsses pobres zoilos, nem carros, nem posições, nem moral, nem dignidade os detém e a tudo, e a todos atropelam e calunia, e só mesmo vitupérios, ainda incontidos, em desvairada corrida sua busca de glórias fáceis, do ouro "fácil", das pseudas vitórias, vitórias de Pirro afinal.

Mas, daqui vai o nosso alerta. Para três trinavados de tôdas as espécies e de tôdas as idades, com ou sem diplomas de Universidades ou de Bacolinhas, ricos ou remediados, brancos, pretos ou cafusos, e absolutamente certos fiquem, que êste cavaleiro infrene, a ninguém intimida e por isso, fazemos nosso, parafraseando o velho provérbio popular: "Que ladre a mastilha, mas a carroagem continuará a passar ..."

COISAS QUE INCOMODAM ... — Nenhuma culpa tem o jovem Prefeito, do atando da existência de uma Resolução a que falta sensa, que obriga de tôda a tenacidade as arte de fazer leis e que manda cobrar a TAXA de pena d'água, de quem ainda não a gozando, morte ou seja estabelecido em tôa por onde corta o serviço de abastecimento.

O certo, o legal e jurídico, seria se determinasse, fôssem tais pessoas, tais previsíveis contribuintes, intimados a se legalizarem para ontem, o fornecimento da pena d'água e isso em prazo razoável, embora não prorrogável e sob pena de severas multas.

Dissemos de início, nenhuma culpa caber ao Prefeito Municipal e agora o repetimos, acrescentando que disso também nenhuma culpa cabe à Inspetoria de Rendas, nem à Fiscalização, todos presos ao cumprimento, amarrados, jungidos a uma legislação, que por sua própria injuridicidade, de há muito já deveria ter sido revogada, e substituída, por outra que melhor se compadeça das realidades de vida atual.

Por tudo isso, daqui deixa trincheira dos desprotegidos, dos que não dispõem de pistolas ou pistoletes políticos, carismos ao Prefeito Alfio Teodoro, um veemente apêlo, para que determine ao Corpo Jurídico da Municipalidade, um acurado estudo dessa lei absurda, irrita e juridicamente nula, o que redigiu um anteprojeto — de Resolução capaz de atendendo aos altos interêsses do Fisco Municipal, atenda, também, e igualmente ao contribuinte, fonte viva de rentabilidade econômica e financeira, da Comuna meritiense.

SOCIAL CLUBE MERITI — No sábado, 25 do andante, fará realizar êsse querido Clube, o seu BAILE de aniversário, que terá início às 22 horas e término às 4. Abrilhantará essa festa o conhecido maestro Gerson Filakas e o seu conjunto orquestral de Rádio e Televisão.

Especialmente convidado, comparecerá o deputado federal, doutor Tenório Cavalcanti, a quem será prestada calorosa manifestação de apreço e amizade.

Há uma verdadeira rêde de "laranjeiros" na cidade

O COMERCIANTE DA RUA ALEXANDRE MACKENZIE APONTA DEZ FIRMAS IMPLICADAS NO NEGÓCIO DESONESTO

O comércio ilícito, constituído, especialmente por "laranjeiros", está alastrando-se de modo assustador, na Capital da República. Várias denúncias procedentes de firmas lesadas têm chegado à nossa redação. O comerciante Deolindo da Silva estabelecido com o ramo de representações e importações, munido de farta documentação, apontou-nos uma verdadeira cadeia de firmas de "laranjeiros", todos trabalhando na mais íntima sincronia. O comerciante Deolindo, adiantou que havia sido vítima de tôdas aquelas firmas, sofrendo um prejuízo de mais de 200 mil cruzeiros.

FIRMAS ACUSADAS

As firmas acusadas são as seguintes: Organizações Santos (Estrada de Farrulha, 70, em Heliópolis), que lhe comprou 10 caixas e 40 garrafões de vinho, no valor de 8.800 cruzeiros; P. Gonçalves (Rua Maria Leopoldino, 64, Prata), comprou 10 caixas de vinho no valor de 2.500 cruzeiros; Joaquim Carneiro (Rua Alzira de Carvalho, 389, Olinda), caixas e garrafões de vinho no valor de 7.200 cruzeiros; Casa Granja Ltda. (Rua Emancipação, 640, Olinda), comprou mercadorias no valor de 28.600 cruzeiros; A. C. Silva (Estrada de Farrulha, 5), comprou 8.600 cruzeiros de mercadorias; R. de Sousa Silva (Estrada dr. Farrulha, 1171), 9.900 cruzeiros; Moacir Júlio de Medeiros (Avenida Retiro das Empresas, 536), 10.600 cruzeiros de mercadorias; Serraria Miguel Couto (Estrada Iguaçu, 25) que lhe comprou 210 mil cruzeiros; José Augusto de Almeida (Praia de São Cristóvão, 316), 12.386 cruzeiros; finalmente a firma do sr. José Wagner de Mendonça que adquiriu mercadorias no valor de 4.400 cruzeiros e tentou pagar por meio de um cheque sem fundos ...

COMO DESCONFIOU

O comerciante Deolindo da Silva, disse que começou a desconfiar da tramóia, quando tôdas as firmas apresentaram como fonte de referência as firmas Comércio e Indústria de Madeira (Avenida 13 de Maio, 44-A, sala 1.801) e Representação Rio Douro (Rua Sete de Setembro, 107, grupo 5). Eram, por sua vez, encaminhadas à sua casa de comércio, por intermédio da primeira, ou seja: "Organizações Santos". Certa feita, tendo-se dirigido a esta firma a fim de tentar o recebimento do dinheiro, mas não encontrou o sr. José Pereira dos Santos, diretor da firma e o responsável pela compra. Achou, todavia, a esposa do diretor d. Maria José dos Santos, em prantos. Disse a mulher que o esposo havia desaparecido. Não era verdade, acrescentou o lesado, pois o homem naquele mesmo dia se achava comprando um caminhão e efetuou o negócio dando 200 mil cruzeiros de entrada.

EMPREGADO DE CONFIANÇA

Por fim o sr. Deolindo adiantou que tôda aquela transação com sua firma fôra estabelecida pelo seu empregado de confiança, Armando Pinto de Andrade, velho e conceituado empregado da casa. Êle de nada desconfiou e julgando tratar-se de pessoas credenciadas, vendeu a mercadoria. Diante de tudo isso, concluiu, lendo através de LUTA DEMOCRÁTICA, fatos referentes às atividades de "laranjeiros", quis também fazer o seu relato a respeito da desonesta atividade dos indivíduos supra.

AS QUARTAS VIAS SÃO DE 1956 E OS CARROS DE 1958

O inspetor da Alfândega de Belém demitiu-se face à liberação, pelo juiz, dos automóveis que foram apreendidos em contrabando

BELÉM, 18 (Asapress) — Teve desfecho sensacional a campanha da Alfândega contra o contrabando, culminando com o pedido de demissão do inspetor da Alfândega local. Tal atitude é decorrente do fato de ter o juiz de feitos da Fazenda Federal, sr. Olavo Nunes, haver liberado, ontem, seis carros que se encontravam depositados no Arsenal de Marinha, os quais haviam sido anteriormente apreendidos, alegando que os interessados provaram ter pago, em 1956, os devidos impostos, com a apresentação da 4.ª Via da Alfândega.

Esta decisão estarreceu a opinião pública, porquanto as quartas vias datavam de 1956 e os carros são todos de modêlo 1958.

Assim, como a sentença do juiz, para ser anulada, necessita de um recurso do Tribunal Federal, medida sempre demorada, achou melhor o diretor da Alfândega deixar o cargo, tendo para isso reunido o funcionalismo.

AGÊNCIA DA CAIXA ECONÔMICA NO FUTURO MERCADO MUNICIPAL

D. Hélder Câmara agradeceu a iniciativa da autarquia e elogiou o plano da "casa própria"

A fim de instalar uma agência de depósitos na Avenida Brasil, no local do futuro Centro de Abastecimento S. Sebastião, onde também funcionará o Mercado Municipal, a Caixa Econômica adquiriu dois edifícios ali em construção.

O ato de aquisição realizou-se ontem no salão nobre daquela autarquia onde o sr. Augusto do Amaral Peixoto, seu presidente, o arcebispo auxiliar do Rio de Janeiro, D. Hélder Câmara, secretário geral da Cruzada São Sebastião, assinaram a competente escritura, pela qual a Câmara transferiu à Caixa os aludidos imóveis.

AGÊNCIA E RESIDÊNCIAS

Os dois edifícios adquiridos pela Caixa têm, cada um, quatro lojas e cinco escritórios, que serão destinados não apenas à nova agência, mas também a residências para os funcionários que ali prestarão serviços.

SOLUÇÃO DO ABASTECIMENTO

Lidas as cláusulas contratuais e firmado o compromisso, o sr. Amaral Peixoto proferiu breves palavras, salientando que tem inteira confiança na obra do ilustre prelado, como a solução ideal para o problema do abastecimento no Rio de Janeiro, e que a Caixa, assinando aquela escritura se sentia orgulhosa de cooperar em tão importante campanha.

CASA PRÓPRIA

Falando a seguir, Dom Helder Câmara manifestou-se otimista quanto ao êxito do futuro Centro de Abastecimento e enalteceu o comportamento do povo carioca, ante as dificuldades econômicas da época atual. Nesse particular, disse que era com alegria que registrava duas notícias alvissareiras: uma, a confiança da população na Caixa Econômica, através dos depósitos que nela vem efetuando; a outra, com sentido educativo de estímulo à poupança, a que lhe chegara de que a Caixa iria financiar, com empréstimos de 80% a aquisição da casa própria, sem favoritismo mas apenas como uma recompensa aos que sabem economizar, ato de verdadeiro incentivo aos chefes de família. Finalizando, o orador dirigiu-se ao sr. Amaral Peixoto, e declarou: "tenho esperança de que as nossas instituições chegarão a uma colaboração mais ampla, para o bem-estar do povo do Distrito Federal".

BALEADO PELO DESCONHECIDO

O pescador deu entrada no Sousa Aguiar ferido no braço e côxa esquerdos

O pescador Antônio dos Santos (pardo, solteiro, 24 anos, Rua Taubaté, 87), ontem, deu entrada no Hospital Sousa Aguiar apresentando ferimentos produzidos por bala, um no braço esquerdo com fratura e outro penetrante na côxa esquerda. A vítima quando era medicada, declarou ao investigador de plantão, que fôra atingida no interior do Entreposto de Pesca, da Praça 15. Desconhece o seu agressor e até mesmo se o fato fôra proposital.

As autoridades do 5.º Distrito Policial registraram a ocorrência; e, como não acreditassem nas declarações do pescador, abriram inquérito para apurar, detalhadamente, a ocorrência.

FOGÃO "HELIOGÁS" - Cr$ 600,00

MENSAIS

Instalamos em sua residência com apenas Cr$ 600,00 mensais e entrada de Cr$ 1 000,00 ótimos FOGÕES "HELIOGÁS"

CASA SENSATA

Av. SUBURBANA, N.º 3400 Perto do Largo da Abolição

Antena TV Cr$ 500,00

Firma comercial especialista em consertos de TV. Instala Canal 6—9—13 por Cr$ 500,00 mensais. Tels. 42-7812 e 42-8705.

TERRENOS com água e luz, a partir de 50 mil cruzeiros

prestações mensais de Cr$ 450,00 se não compra quem não quer ainda ajudo a fazer sua casa com algum material facilitado

CASAS A PARTIR DE 30 MIL CRUZEIROS DE ENTRADA

Tratar com o Inspetor de vendas: LUIS FERNANDES ou SEBASTIÃO CALDAS

Rua São Pedro n.º 34 — sala 5 — sobrado — São João de Meriti — Estado do Rio

Distrito Federal — Rua Francisco Serrados n.º 90 — 4.º andar — sala 401 — com D. JANDIRA — Tel.: 22-1714

Com três dias apenas de Brasil

Caiu do trem e morreu

O português Eleutério Rocha de Oliveira (20 anos, solteiro, Rua Leopoldina Rego, 22) chegado ao Brasil há três dias, ontem, entre as estações de Manguinhos e Bonsucesso caiu do trem em que viajava, sofrendo morte imediata. A vítima completara naquele dia o seu 20º aniversário.

As autoridades do 20º Distrito Policial inteiradas da ocorrência, estiveram no local. O corpo após as providências de praxe foi removido para o necrotério do IML.

Teve os dedos corta dos pelo trem

André Xavier da Silva (solteiro, 17 anos, morador na Estação de Xerém, Estado do Rio), ontem, na Estação de Coelho da Rocha, caiu de um trem, sofrendo amputação traumática de 4 dedos da mão direita. A vítima foi encaminhada e medicada no Hospital Carlos Chagas.

A Polícia registrou a ocorrência.

VIDRAÇARIA CRUZEIRO DO SUL

IMPORTAÇÃO — EXPORTAÇÃO

Instalações completas de: Vidros — Metais — Espelhos — Cristais e Vidros Fantasia Telhas — Ladrilhos — Pavimentos — Tintas e Molduras em geral — Bisautagens — Espelhamento — Gravação — Opacação etc. EXECUÇÃO RAPIDA — PREÇOS MÓDICOS — OFICINAS PRÓPRIAS

PAULINO RODRIGUES DA ROCHA & CIA. LTDA. RUA DO RESENDE, 33/35

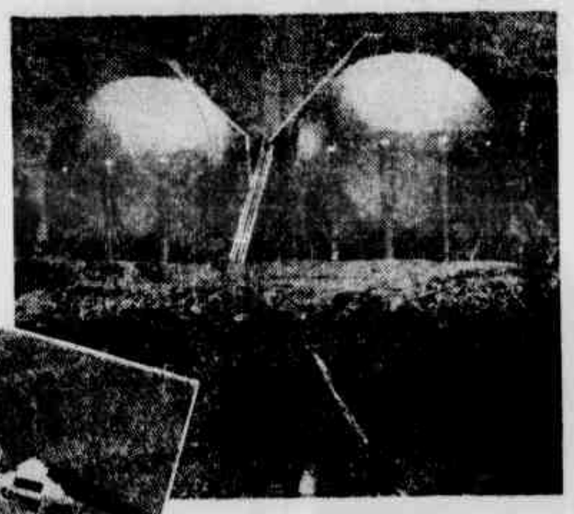

GAS BRAS

pense bem, amigo!

Eis alguns dos elementos que Gasbras dispõe para garantir um serviço Rápido — Seguro e Eficiente na entrega do seu gás.

procure um REVENDEDOR GASBRAS ou qualquer uma de nossas lojas

GASBRAS

só Gasbras tem GASBRAS

MAROBIAS

NECESSITAMOS

PISTA DA SUBIDA EXCELENTES

TORNEIROS

SOLDADORES

ESTRADA RIO—PETRÓPOLIS, KM 15,2

A SEMANA EM REVISTA

Continuam em cartaz "Meus amôres no Rio", "Escola de vício" (até têrça-feira) e "O amor também subiu de preço", também até têrça-feira, de vez que o circuito Metro antecipou a estréia de "A bela do Bas Fond". Quanto as estréias, são dez, sendo oito americanas e duas nacionais. A melhor parece ser "Acorrentados", também devemos prestar atenção a "A bela do Bas Fond" "Raízes do céu", "Um homem tem três metros de altura" e "Um corpo que cái". O cinema americano bem representado pelo visto, mas infelizmente não é o mesmo caso do brasileiro principalmente tratando-se de "O espírito de pôrco". Talvez o diretor Carlos Manga, que sabe o que faz mesmo com tôdas as dificuldades que se lhe antepõem, tenha feito alguma coisa interessante com "Cupim", malgrado Oscarito, que já devia estar aposentado para felicidade geral da nação. Mas vamos lá as estréias:

"ACORRENTADOS" (The defiant ones), produção e direção de Stanley Kramer, para a United Artists. Com Tony Curtis, Sidney Poitier, Theodore Bikel, Lon Chaney Jr., etc.

"A BELA DO BAS-FOND" (Party girl), da Metro-Goldwyn Mayer (produção Euterpe). Direção de Nicholas Ray e interpretação de Cyd Charisse, Robert Taylor, Lee J. Cobb, John Ireland e Kent Smith.

"A GRANDE CORRIDA" (Hot rod rumble), da Allied Artists. Com Richard Hartunian e Leigh Snowden. Dirigido por Leslie H. Martinson.

"A MORTE EM PEQUENAS DOSES" (Death in small doses), da Allied Artists. Com Peter Graves, Mala Powers, Chuck Connors. Direção de Joseph Newman.

"CORAÇÕES EM SUPLÍCIO" (Restless years), da Universal-International. Com Sandra Dee e John Saxon, a infamérrima dupla de "Brotinho indócil". Direção de Helmut Kautner, o grande cineasta alemão de "O general do diabo" e "Céu sem estrêlas", naturalmente fora de forma.

"CUPIM", filme brasileiro. Produção Atlântida. Direção de José Carlos Manga. Com Oscarito, Sônia Mamede, Margot Louro, Renato Restier, Augusto César, César Viola, Marilu Bueno e Rosa Sandrini. Da peça teatral de Mário Lago e José Vanderlei.

Robert Taylor: no meio dos "gangsters", evocando a época turbulenta de 1930 a 1935 em "A Bela do Bas-Fond" (MGM)

"ESPÍRITO DE PÔRCO", também filme brasileiro (e poderia ser outra coisa?), produzido por Herbert Richers e Livio Bruni. Com Zé Trindade, Renata Fronzi, Consuelo Leandro, Carlos Tovar, Luely Figueiró, Aída Campos, Arlindo Costa, Vera Regina, Rita Blanche. "Direção" de Vitor José Lima.

"RAÍZES DO CÉU" (Roots of heaven), da 20th. Century Fox e Darryl F. Zanuck. Com Errol Flynn, Juliette Greco, Trevor Howard Eddie Albert e, num papel especial, Orson Welles. Direção de John Huston.

"UM HOMEM TEM TRÊS METROS DE ALTURA" (a man is ten feet tall), da Metro-Goldwyn Mayer. Realização de Martin Ritt, com John Cassavetes, Sidney Poitier, Jack Warden e outros. Estréia especial no "Cinema de Arte" nos cines Mesbla e Alvorada.

"UM CORPO QUE CAI" (Vertigo), da Universal-International, Alfred Hitchcock novamente promovendo "suspense", com James Stewart, Kim Nova?, Barbara Bel Geddes. — C. de C.

CINEMA

Clóvis de Castro

DIFUSÃO DO CINEMA COMO ARTE

Com a reabertura do Cine Alvorada (reformado), o "Cinema de Arte" da STA (Sociedade Teatro de Arte), graças à colaboração do exibidor Livio Bruni, estende sua ação à Zona Sul. Situado na Rua Raul Pompéia, 17, paralela à Avenida N. S. Copacabana, no final do Pôsto Seis, o Alvorada segue a tradição consagrada com o sucesso do "Cinema de Arte", no Cine Mesbla: programação selecionada sem considerações de ordem comercial; poltronas numeradas; venda de ingressos com antecedência.

Para maior comodidade do espectador, a Alvorada funcionará com apenas três sessões diárias: às três, sete e nove horas. Os filmes serão lançados com exclusividade pelo "Cinema de Arte", que, às segundas, têrças e quartas-feiras, fará exibição também no Cine Mesbla (Rua do Passeio, 42). Nas segundas-feiras, o Mesbla terá o mesmo horário do Alvorada. Mas as têrças-feiras dará duas sessões: três e nove horas. E, quartas-feiras às três e seis horas.

Ampliando seu raio de ação, o "Cinema de Arte" iniciou um programa de contatos com emprêsas e figuras importantes do cinema mundial. Com a Toho, uma das principais produtoras do Japão, foram dados os primeiros passos para o lançamento de importantes obras de outra forma nunca seriam vistas por nosso público: "Trono de Sangue" (versão de "Macbeth"), de Akira Kurosawa, o realizador de "Rashomon" e "Os Sete Samurais"; "Ugetsu Monogatari" (Contos da Lua Vaga) do grande Kenji Misoguchi; e, entre outros "O Romance de Assunaro", de Hiromichi Horikawa, um dos discípulos de Kurosawa.

De passagem pelo Rio, voltando do Festival de Mar Del Plata o diretor-produtor Lars-Eric Kjellgren, representante da associação dos produtores suecos, ofereceu-se para providenciar a remessa ao Brasil de exemplares da melhor produção sueca (inclusive "O Sétimo Sêlo" de Bergman), para exame dos mentores do "Cinema de Arte", da crítica e dos distribuidores.

Da Itália, onde já chegou o eco de seu sucesso, o "Cinema de Arte" recebeu oferta de uma das obras mais célebres do neo-realismo — "La Terra Trema" de Luchino Visconti.

Também para um lançamento exclusivo chegou o oferecimento de um famoso filme polonês "Kanal", de Andrzej Vajda, "Prêmio Especial" de Cannes, 1957. O cinema clássico virá representado por dois filmes que o referendum crítico do Festival de Bruxelas colocou entre os maiores de todos os tempos: "O Encouraçado Potemkim" primeiro colocado, de Eisenstein; e "A Grande Ilusão" (quinto lugar), de Renoir. Êste virá no repertório da França Filmes do Brasil, que também apresentará no "Cinema de Arte", além dos filmes anteriormente anunciados, "Desert de Pigalle" de Léo Joannon, e "Ascensor para o Cadafalso", de Louis Malle, um dos mais aplaudidos cineastas da nova geração francesa.

Na próxima segunda-feira, o "Cinema de Arte" contará com o primeiro filme norte-americano de sua programação: "Um homem tem três metros de altura" (A man is a ten feet tall), de Martin Ritt, (MGM) consagrado como uma das grandes revelações de Hollywood.

MGM com programação nova

Será segunda-feira, à meia-noite no Metro-Copacabana, e têrça-feira nos demais cines Metro e circuito, a estréia de "A Bela do Bas-Fond" (Party Girl) ao contrário do que foi anunciado anteriormente, isto é, lançamento conjunto a 23, quinta-feira.

É uma estréia de exceção, de vez que os cines Metro mudam seus programas às quintas-feiras.

Cyd Charisse é a "estrêla" dêsse filme, acompanhando Robert Taylor e Lee J. Cobb. Editado em Cinemascope e Metrocolor, "A Bela do Bas-Fond" retrata o período dos "gangsters" em Chicago, o famigerado período que tantas crônicas deu aos jornais por volta de 1930 a 1935.

Próximas estréias européias

Depois do filme nacional "Espírito de Pôrco", que o Art Palácio exibirá conjuntamente com mais 25 cinemas a partir de amanhã, a Art Films lançará inúmeros sucessos europeus: "Guendalina", um dos sucessos da "Semana de filme italiano", com Jacqueline Sassard e Raf Valonne; "Escândalo na Côrte, um filme alemão em Cinemascope com Marianne Cook e Michel Craig; "Mulher Caluniada", uma reapresentação do excelente filme de Hedy Lamarr; "Hotel dos Amôres" um filme delicioso com Vittorio de Sica, Giovanna Ralli, Maurizio Arena e Marisa Merlini "Dorinha no Socaite, uma comédia romântica do cinema paulista com Vera Nunes e o galã que brilhou em "Meus Amôres no Rio". Fábio Cardoso, além de Maly Bueno, Angela Maria, Agostinho dos Santos e outros; "Férias no Paraíso, em Totalscope e Eastmancolor, com Vittorio de Sica, Mariam Bru, Antônio Cifariello, Maurizio Arena, Nadia Gray, Raf Mattioli, Isabelle Corey e outros, uma comédia que fará sucesso sem precedentes devido à sua história, elenco, paisagens e situações.

EVA BARTOK NO CARTAZ

LONDRES, 18 (FP) — Eva Bartock não se casará com o príncipe indiano Shiv de Palitana: a artista húngara convocou a imprensa desta capital para dar a notícia, mas não esclareceu os motivos da rutura, indicando que não queria tornar públicos os pormenores da sua vida privada.

Acreditava-se que o príncipe Shiv de Palitana seria o quinto marido de Eva Bartok, que chegou ontem a esta capital, com procedência de Roma. A atriz mostrou aos jornalistas as cópias de dois telegramas definitivos, um enviado ao príncipe e outro, ao pai do príncipe, o Maharajah de Palitana. Eis o texto do primeiro:

"Repito que o casamento é impossível pelos motivos já explicados em minha carta. Devo concentrar-me no trabalho. Devo estar sòzinha. Sêde compreensivo. Deus te abençoe! Ev". Declarava o segundo telegrama: "Implorei a Shiv que regressasse à Índia, por não desejar interpor-me entre vós. Há também outros motivos. Procurai conservá-lo aí. Eva.

Antes de haver encontrado o príncipe Shiv, a atriz era acompanhada em todos os lugares pelo marquês de Milford Haven. O príncipe Shiv encontra-se atualmente em Bombaim.

ESCOLHA SEU PROGRAMA

A SOMBRA MALIGNA, Richard Todd e Anne Baxter. Às 14 — 16 — 18 — 20 e 22 horas. Proibido até 14 anos. (Odeon, Copacabana, Miramar, Botafogo, América, Odeon (Nit.), Monte Castelo, Leopoldina, Capitólio (Petrópolis) e Madureira).

CLANDESTINAS DA NOITE (reprise), Agnes Laurent e Georges Marchal. Às 14 — 16 — 18 — 20 e 22 horas. Proibido até 18 anos (São José).

CÉU SEM ESTRÊLAS (2.ª semana), Erick Schuman e Eva Kotthaus. Às 15 — 18 e 21 horas. Proibido até 10 anos. (Alvorada).

CAPITÓLIO (Sessões Passatempo) — Jornais, desenhos, comédias, seriado e variedades. A partir das 10 horas. Livre.

CINEAC TRIANON — Jornais, desenhos, comédias, seriado e variedades. A partir das 10 horas. Livre.

ESCOLA DO VÍCIO, (2.ª semana), Russ Tamblyn e Jan Sterling. Às 12.20 — 14 — 15.10 — 17.20 — 19 — 20.40 e 22.20 horas. Proibido até 18 anos. (Metro-Pas., Metro-Cop. e Metro-Tij.).

FUGINDO À TEMPESTADE, Stephen Boyd e Kathleen Harrison. Às 14 — 15.40 — 17.20 — 19 — 20.40 e 22.20 horas. Proibido até 18 anos. (Vitória, às 18.40 — 20.20 e 22 horas. Ipanema, Politeama, Avenida, Abolição e Bonsucesso).

LAMENTO NEGRO, Nat "King" Cole e Juano Hernandez. Às 12 — 14 — 16 — 18 — 20 e 22 horas. Livre (Rival), Azteca, Caruso Ricamar, Nacional, Rio Branco, Eskie-Tij., Méier, Regência e São Pedro).

MEUS AMÔRES NO RIO (2.ª semana), Susana Freyre e Jardel Jercolis Filho. Às 13.20 — 15.30 — 17.40 — 19.50 e 22 horas. Livre. (Palácio, Roxy, Guanabara, Floriano, Maracanã, Madri, Imperator, Petrópolis, Irajá, Fluminense, Brás de Pina e Môça Bonita).

NUNCA AMES UM ESTRANHO, John Drew Barrymore e Lita Milan. Às 10 — 12 — 14 — 16 — 18 — 20 e 22 horas. Proibido até 14 anos. (Plaza, Astória, Colonial, Olinda e Mascote).

NÃO HÁ MAIOR AMOR, Antonella Lualdi e Franco Interlenghi. Às 14 — 16 — 18 — 20 e 22 horas. Proibido até 18 anos (Art-Copacabana, Riviera, Eskie-Meier, Oriente e Roulien).

O AMOR TAMBÉM SUBIU DE PREÇO, José Ferrer e Gena Rowland. Às 14 — 15.40 — 17.20 — 19 — 20.40 e 22.20 horas. Livre (Pax e Palácio Higienópolis).

PARIS CLANDESTINO, Claudine Dupuis e Armand Mestral. Às 12 — 13.40 — 15.20 — 17 — 18.40 — 20.20 e 22 horas. Proibido até 18 anos. (Pathe, Roxal, Para Todos e Mauá).

SINHÁ MÔÇA (reprise), brasileiro, Eliane Laje e Anselmo Duarte. Às 13.20 — 15.30 — 17.40 — 19.50 e 22 horas. Proibido até 10 anos. (Império, Alaska e Tijuca).

UM CORPO QUE CAI, James Stewart e Kim Novak. Às 15 — 18 e 21 horas. Proibido até 14 anos. (Flórida).

VINGANÇA DE MULHER, Brigitte Bardot e Stephen Boyd. Às 14 — 16 — 18 — 20 e 22 horas. Proibido até 18 anos. (Rex, São Luís, Rian, Leblon, Presidente, Carioca, Icaraí (Nit.), Central (Nit.), Santa Alice e Coliseu).

FILMES E COTAÇÕES

Filmes que constam da lista acima e se enquadram dentro das seguintes cotações: "A sombra maligna" (bom), "Escola do vício" (razoável), "Lamento negro" (mau), "Meus amores no Rio" (sofrível), "Não há maior amor" (mau) e "Sinhá Môça" (razoável).

Não passados em nossa revista-crítica, mas que merecem atenção: "Céu sem estrêlas", "Um corpo que cai" e "Vingança de mulher".

SOCIAL

Aniversários

Fazem anos hoje, dia 19, os srs. Carlos Mota, eng. Líbero Osvaldo de Miranda, diplomata José Maria Reis Perdigão, João Martins Mendes, Valter Lemos Guimarães, dr. Mário Olinto de Oliveira.

— Fazem anos amanhã, dia 20, os srs. Mário José de Almeida, Mário Pedro Forni, Moisés Silveira, Carlos Alberto de Sousa e Anselmo del Cielio, diretor da Revista Lei e Polícia.

— Assinala-se dia 21, têrça-feira, o aniversário natalício do cinegrafista sr. Isaac Rosemberg

Casamentos

Realiza-se no dia 25 o casamento da srta. Denisa Croce, funcionária da ABI e filha do sr. e sra. Dante Croce com o sr. Hehar da Silva, filho do sr. e sra. Luís Augusto Tiago da Silva. A cerimônia religiosa será efetuada às 17,30 horas, na Igreja de N.S. das Dôres do Ingá, em Niterói. Após o ato nupcial os nubentes recepcionarão seus parentes e amigos na residência do casal, Rua Franklin Roosevelt, 491 — Saco de São Francisco.

— Com a srta. Regina Fernandes de Almeida, filha do sr. João Pereira de Almeida e da sra. Lurdes Fernandes de Almeida, casa-se no dia 9 de maio o sr. José Acácio Duarte Alarcon Freire, filho do sr. José Virgílio Duarte Freire e da sra. Líria Alarcon Freire. A cerimônia religiosa terá lugar às 18 horas, no Convento de Santo Antônio, no Largo da Carioca.

Hotel Imperador

Lugar privilegiado para passar fim de semana. Apartamentos com água quente e quartos para solteiros

PREÇOS MÓDICOS

Estrada Rio—Petrópolis, K. 14 — Pôsto Imperador Ltda.

Homenagem a Joubert de Carvalho

A florescente cidade de Maringá, no norte do Estado do Paraná, vai prestar uma grande e cativante homenagem ao compositor brasileiro Joubert de Carvalho, autor de inúmeros sucessos musicais, avultando entre êles, a bela canção "Maringá" que, desde sua criação há mais de um quarto de século, todo o Brasil canta e as fábricas de discos, dentro e fora de nossas fronteiras, voltam a gravar em disco na voz dos mais renomados intérpretes.

Maringá vai inaugurar no dia 21 do corrente uma avenida com o nome do compositor, que estará presente e receberá várias homenagens, entre elas uma medalha comemorativa, de ouro.

Os meios artísticos do país solidarizaram-se com a justa iniciativa, e se farão representar entre outras, a SBACEM pelo presidente Marino Pinto, a SBAT pelo presidente Daniel Rocha, a Coligação SBACEM-SADEMBRA-SBAT, pelo Conselheiro e acadêmico Magalhães Júnior e a SADEMBRA pelo diretor e editor Emílio Vitale.

O compositor Joubert de Carvalho está sendo carinhosamente felicitado por todos os compositores do país.

MÁQUINAS SINGER RECONDICIONADAS

Iguais a esta com 10 anos de garantia podereis adquirir com Cr$ 500,00 de entrada e Cr$ 300,00 mensais

À VISTA — CR$ 3.200,00

CASA POPULAR DE MÁQUINAS

RUA HADDOCK LOBO 43

Tel. 48-8744

Compramos máquinas usadas de qualquer tipo

Emília Freitas, após o "sim", ao deixar a matriz de Santo Antônio, como senhora Antônio Carlos Bravo

Society & Adjacências

KLEBER LOPES

QUASE tudo assentado para que, a partir do mês entrante, tenhamos no Clube de Tenório um professor ministrando aulas de "ballet" para os componentes do "society" de amanhã.

◆

O "BUSINESSMAN" e milionário caxiense Eronides José Batista, ontem, estava decididamente eufórico, com a inauguração do Pôsto n.º 4 (faltando ainda mais 6) de suas famosas Casas da Banha.

◆

O CLUBE Recreativo Caxiense programou para o domingo próximo, dia 26, mais uma movimentada reunião dançante em sua sede social.

◆

CARLINHOS Bravo e Emília regressaram de Macaé em viagem de lua-de-mel. O simpático casal ficou encantado com o Hotel Imbitiba da colônia de férias do SESC, incluído, com o seu presidente, senhor Carlos Leite Quintela.

◆

O ALIANÇA marcou para o dia 2 do mês próximo, uma reunião dançante em sua sede social, sob os auspícios do jovem têmis Araújo.

◆

MISS CAXIAS 1959, é a promoção que movimenta o "set" social da terra de Tenório Cavalcanti. Posso afiançar-lhes de que existem várias candidatas em perspectiva.

◆

"WEEK-END'S", bar e restaurante dançante (quilômetro 12 da Av. Rio-Petrópolis), está com a sua inauguração marcada para o sábado próximo, isto é, dia 25.

◆

A PROPÓSITO sei que o deputado Ribamar da TV-Rio é o encarregado de preparar a festa da casa caxiense.

◆

NA QUINTA-FEIRA, dia 23 dêste, o garotinho Jorginho, filho do casal Nabor de Sousa, contara tempo. Na ocasião os Sousa comemorarão o evento.

◆

HOJE, a partir das 17 horas, no Salão do Teatro Paroquial, o segundo recital da Orquestra Sinfônica Duque de Caxias, sob a regência dos maestros Elisio Peçanha e Heitor G. M Combat.

◆

DECIDIDAMENTE na prateleira a senhorita Ieda Correia. O seu caso sentimental com o jovem Serafim Marques foi liquidado.

◆

OUTRO rompimento de "love" anunciado na cidade é sem dúvida o da senhorita Emília Lazaroni com o jovem Moacir Velim.

◆

ARNALDO MARINHO e a senhorita Marli Nazaré, anteontem, em amistosas conversações. Será "love"?

◆

TAMBÉM juntos Amarilis Nazaré e o jovem Delton Mendonça. Tudo indica que o simpático "love" foi reatado.

◆

NA SEXTA-FEIRA última em seu luxuoso palacete, o casal dr Osvaldo-Duquélia Raimundo receberam para um "Stroganoff". Os elegantes Raimundo, são inegàvelmente anfitriões de primeira linhagem.

◆

CADA vez mais firme o "love" do jovem Olair Teixeira com a senhorita Raimunda. O "play-boy" em questão é, sem dúvida, o môço mais disputado no "set" da brotolândia caxiense.

◆

E HOJE é só. Bom domingo para vocês, e até têrça-feira.

◆

PENSAMENTO DO DIA

"O leão e o domador, majestades que se defrontam para uma luta soberana entre o poder da fôrça e a fôrça do poder".

Chegou TUTUQUINHA!

APERITIVO GOSTOSO
FINA AGUARDENTE

NOS BARES E MERCEARIAS

UM PRODUTO DA

SOCIEDADE BEBIDAS CARIOCA Ltda.

Rua Campos da Paz 97-99
Tel.: 28-3564

HORÓSCOPO PARA HOJE

(Domingo, 19 de abril)

CAPRICÓRNIO (De 22 de dezembro a 20 de janeiro) — Promova reunião entre amigos e correligionários, a fim de estabelecer planos de ação. Horas: 9-14-21; números: 346-863.

AQUÁRIO — De 21 de janeiro a 19 de fevereiro) — No plano intelectual, os assuntos preferidos para a presente quadra situar-se-ão entre aquêles que se relacionam com a história, a filosofia e o ocultismo, de modo geral. A poesia e o romance não satisfarão neste período de realizações e de estudos. Horas: 6-12-20; números: 627-185.

PEIXES (De 20 de fevereiro a 20 de março) — Terá um desassoscgo insólito, do qual se verá livre meditando na verdade e na imortalidade. Horas: 10-15-21; números: 379-190.

ARIES (De 21 de março a 20 de abril) — O que fizer, fará sob boas inspirações astrológicas e com certo grau de "chance". Horas: 6-12-19; números: 701-316.

TOURO (De 21 de abril a 21 de maio) — Bom domingo, não para divertimentos frívolos. Você está precisando de certas meditações sôbre os problemas da vida e do destino. Horas: 9-13-19 números: 351-863.

GÊMEOS (De 22 de maio a 21 de junho) — Um domingo em que poderá sentir-se eufórico, forrado de otimismo e entusiasmo, a não ser que seu estado de saúde tenha sido descurado. Horas: 6-11-19; números: 800-395.

CANCER (De 22 de junho a 23 de julho) — Melhor o domingo que o sábado. Sentir-se-á mais bem disposto e confiante. Não desdenhe os aspectos psíquicos da presente conjuntura. Terá sonhos interessantes e pressentimentos. Horas: 16-21-23; números: 061-394.

LEÃO (De 24 de julho a 23 de agôsto) — Uma fase agradável, em que poderá dar expansão a seus afetos ou amizades e consolidar sua harmonia conjugal. Horas: 6-14-21; números: 018-380.

VIRGEM (De 24 de agôsto a 23 de setembro) — Dia sereno. Faça acordos. Mudanças de residência e viagens poderão ser hoje efetuadas. Horas: 7-11-77; números: 826-371.

LIBRA (De 24 de setembro a 23 de outubro) — Dia dedicável às coisas do corpo e do espírito, exercícios físicos e boa alimentação. Horas: 6-10-13; números: 138-945.

ESCORPIÃO (De 24 de outubro a 22 de novembro) — Sem ser um grande domingo, trar-lhe-á, contudo, boas inspirações e notícias amáveis de parentes e amigos dilletos. Horas: 12-16-19; ns.: 619-810.

SAGITÁRIO (De 23 de novembro a 21 de dezembro) — A mulher também são dirigidas estas normas astrológicas, de conduta que se referem a todos que lutam pela vida. Horas: 8-16-23; números: 645-280.

HORÓSCOPO PARA AMANHÃ

(Segunda-feira, 20 de abril)

CAPRICÓRNIO (De 22 de dezembro a 20 de janeiro) — Não se aflija por que está na dependência do dinheiro. As influências astrológicas são ainda mais fortes. Horas: 7-12-20; ns.: 308-174.

AQUÁRIO (De 21 de janeiro a 19 de fevereiro) — Pequenas viagens, mais de interêsse que de prazer e recreio; esteja prevenido contra a possibilidade de acidentes. Horas: 6-9-15; ns.: 301-128.

PEIXES (De 20 de fevereiro a 20 de março) — Negócios, que não sejam de grande responsabilidade. Não assine sem ler. Aja com calma e presença de espírito. Horas: 8-11-20; ns.: 229-198

ARIES (De 21 de março a 20 de abril) — Eis o momento de fixar o roteiro de algumas de suas atividades, a fim de evitar um colapso. Horas: 8-15-21; números: 678-311.

TOURO (De 21 de abril a 21 de maio) — Cuidado, em assuntos financeiros. Evite prejuízos decorrentes de fracos negócios. Horas: 8-14-20; números: 985-481.

GEMEOS (De 22 de maio a 21 de junho) — Outra semana de êxito. Prepare para amanhã um programa ativo e trate de interessar outras pessoas em seus projetos. Horas: 6-13-17; números: 108-799.

CANCER (De 22 de junho a 23 de julho) — Inicia, provàvelmente, uma semana no mês. Não deixe, pois, de aproveitá-la, em benefício de seus negócios, projetos, amôres, empreendimentos e idéias de qualquer natureza. Horas: 7-11-20; números: 346-159.

LEÃO (De 24 de julho a 23 de agôsto) — Um dia de luta que talvez não seja um dia de grandes triunfo. Não desanime. Horas: 8-14-19; números: 139-738.

VIRGEM (De 24 de agôsto a 23 de setembro) — Não confie em tudo que lhe digam, procurando interessá-lo em assuntos intrincados. Horas: 10-13-19; números: 107-481.

LIBRA (De 24 de setembro a 23 de outubro) — Bom para tarefas ligeiras e rotina. Horas: 7-13-20; números: 402-369.

ESCORPIÃO (De 24 de outubro a 22 de novembro) — Continue a lutar pela sua posição financeira e econômica. Horas: 8-11-14; números: 328-149.

SAGITÁRIO (De 23 de novembro a 21 de dezembro) — Continue em boa atividade, com lucro. Descanse cedo. Horas: 7-14-18; números: 192-346.

NOVO HOTEL
PROXIMO A ESTAÇAO RODOVIARIA
Confôrto — Asseio — Quartos e Apartamentos
com agua quente e fria — Preços módicos
AV. RIO—PETROPOLIS 1446 — CAXIAS — E. DO RIO

Diz que a doente não morreu abandonada

O diretor do Hospital de Mangaratiba refuta as acusações feitas pela madrinha da paciente

O dr. Silvio Caetano, diretor do Hospital de Mangaratiba, estêve, ontem, em nossa redação, para contradizer as declarações de Jardelina Luzia Timóteo (parda, casada, 34 anos, doméstica, residente na Praia Branca, ramal de Mangaratiba), prestadas à LUTA DEMOCRÁTICA, dias atrás. Segundo Jardelina, a sua afilhada Sebastiana de Oliveira, internada naquele nosocômio, falecera em conseqüência do abandono a que foi relegada pelos médicos e enfermeiros. Depois de morta, atiraram-lhe o corpo num quarto escuro, do qual só foi retirado quando já em decomposição. O diretor do hospital, informado do que se passava, não tomara a menor providência.

O dr. Silvio afirmou serem infundadas tal declarações. Sebastiana, de fato, entrara no nosocômio, no dia 14 de março último, por motivo de um abôrto infetado. Foi devidamente cuidada, entrando em franca convalescência. Mais tarde, acometida de um distúrbio mental, quando ainda em observação, foi removida para as dependências de doentes mentais em trânsito, já que o hospital não está aparelhado para tratamento dessa natureza. No dia 12 do corrente faleceu, sendo logo após removida para o necrotério. Não foi, concluiu o médico, abandonada, como se disse.

Compareça ao IAPI, dona Hilda Câmara

A propósito de uma reclamação publicada na LUTA DEMOCRATICA, o gabinete do presidente do I.A.P.I. fêz baixar o expediente seguinte:

"Gabinete da Presidência, 15 de abril de 1959 — Exma. sra. Hilda Câmara Ferreira — Rua Panamá entrada 71, baraco 51, Penha — Nesta — Relativamente ao assunto de que trata vossa reclamação publicada no matutino LUTA DEMOCRATICA, desta data, venho solicitar que procureis, pessoalmente ou por telefone, o Serviço de Divulgação dêste Instituto, sito na Avenida Almirante Barroso, 78, 12.º andar, Centro, Telefone 22-3718, de segunda à sexta-feira, das 12 às 18 horas, a fim de que nos sejam fornecidos elementos relativos a seu espôso como número da caderneta de contribuições para o I.A.P.I., ou Pôsto em que foi atendida, sem o que não poderemos apurar a procedência da queixa apresentada. — Respectivas saudações — (es.) Francisco Medina, chefe do Serviço de Divulgação".

50.000 blusões
(Quase de graça)
Em liqüidação anual do
GAULLIER — Rua da Alfândega, 231 — Loja

Praia do Rio das Ostras
medicinal como Guarapari, ônibus na porta, lotes desde Cr$ 650,00. Ver com sr. JOEL e tratar à RUA SENADOR DANTAS, 71

Petrópolis
Sítios e grandes áreas desde Cr$ 1.000,00, nada melhor para plantar, criar e veranear no que é seu, água, clima, panorama da Suíça. Ônibus na porta — Estrada das Araras Km 4, ver com sr. ALVES — Tratar à RUA SENADOR DANTAS, 71.

AVISO DA CENTRAL DO BRASIL

Alterações da circulação dos trens suburbanos

Devido aos trabalhos de remodelação da Via Permanente, da Rêde Aérea e da Sinalização, serão obedecidas, a partir da próxima segunda-feira, dia 20, as seguintes alterações na circulação dos trens suburbanos:

DIAS 20, 21, 22, 23 e 24 — OS TRENS PARADORES QUE DESCEM PARA D. PEDRO II NÃO ESTACIONARÃO NAS ESTAÇÕES DE TODOS OS SANTOS, MÉIER, ENGENHO NOVO, SAMPAIO, RIACHUELO, ROCHA E MANGUEIRA, das 10 às 16 horas, parando, entretanto, nas estações de SILVA FREIRE E SÃO FRANCISCO XAVIER.

Ainda por motivo da substituição de trilhos que está sendo feita entre Francisco Sá e Magno, a circulação de trens elétricos nos subúrbios da Linha Auxiliar deverá sofrer possíveis atrasos nos dias 20, 21, 22, 23 e 24.

Em conseqüência, também, da reforma da Rêde Aérea, entre Austin e Engenheiro Pedreira, e da substituição de trilhos entre Mesquita e Nova Iguaçu, a circulação de trens, nesses trechos, será feita por uma linha apenas, entre 10 e 16 horas dos dias 20, 21, 22, 23 e 24, com possíveis atrasos.

A administração da Central do Brasil esclarece ao público que tais interrupções são de todo necessárias, para a conclusão da reforma de suas linhas, em benefício dos próprios passageiros.

Caxias — Casa para família grande
Garagem, casa de empregado, varanda ampla, água encanada, fogão a gás. Terreno de 1000m2. Vendo por preço baratíssimo devido dificuldades financeiras. Bem localizada e a 15 minutos do centro. Tratar em Caxias, na Praça 23 de Outubro 106 sobrado sala 4, com Varelão.

BONSUCESSO — Oportunidade única
Ótimas casas de avenida, com um e dois quartos e demais dependências. Vendemos à Rua Cardoso de Moraes, 456, com entradas a partir de 200 mil cruzeiros e 60 prestações a partir de 3.500 cruzeiros. Ver no local diàriamente das 9 às 17 horas, com o Sr. Fróes e tratar com J. B. de Carvalho Imóveis, à Av. Alte Barroso, 91 grupo 801 tel.: 52-1710.

TERNOS USADOS
Vendemos desde Cr$ 250,00
VESTIDOS E TAILLEURS
desde Cr$ 80,00
Tinturaria Aliança
AVENIDA MEM DE SÁ 103
Tel 22-4846

Atropelado pelo caminhão

FALECEU AO DAR ENTRADA NO MIGUEL COUTO

Renato Pacheco Salomão (solteiro, 20 anos de idade, operário, residência ignorada), foi, ontem, atropelado na Rua Marquês de São Vicente em frente ao número 145, pelo caminhão chapa D.F.-60-86-49. A vítima sofreu fratura do crânio, contusões e escoriações generalizadas. Levada para o Hospital Miguel Couto, faleceu ao dar entrada.

O comissário do 1.º Distrito Policial registrou a ocorrência. Está em diligência para prender o motorista criminoso.

ESTÁ DOENTE?
Não tem melhoras? Deseja uma consulta espiritualista? Escreva dizendo o que sente para o Centro Espírita São Miguel, Rua Bela, 313, enviando envelope, endereço e selos para resposta.

HOTEL MERITI
RESTAURANTE DE 1.ª ORDEM
Avenida N. S. das Graças, 1.128 — São João de Meriti — E. do Rio — Tel.: P.S. 1

SÍTIOS E CHÁCARAS EM MAGÉ
— SEM ENTRADA E SEM JUROS —
DE 3.000 A 20.000 m2 — 30 x 100, 50 x 100 E 100 x 200
Centro de grande produção todas as ruas abertas com valas laterais sítios demarcados muita água matas e rios. Fornecimento gratuito de mudas. Cooperativa em final de organização e Escola Pública em funcionamento. Condução de trens e ônibus passando junto ao loteamento. Informações e vendas
AVENIDA RIO BRANCO, N.º 120 — 12.º andar — Sala 1.220 — Telefones: 52-5172 e 32-9211
Em Caxias: Avenida PLINIO CASADO 5 Sala 105

ISTO É VERDADE
LEIA COM ATENÇÃO ÊSTE ANÚNCIO
META JK "PREÇOS BAIXOS"

ENCERADEIRA ELETRICA DE	8.799,00 por	5.150,00
BICICLETAS DE	8.450,00 por	6.950,00
MAQUINAS DE COSTURA DE	8.500,00 por	5.500,00
RADIOS DE	4.750,00 por	3.200,00
LIQUIDIFICADORES DE	3.400,00 por	1.990,00
TELEVISAO DE 21 POLEGADAS DE	62.000,00 por	41.000,00
TELEVISAO DE 17 POLEGADAS DE	50.000,00 por	31.950,00
BATEDEIRA DE BOLO DE	5.800,00 por	4.000,00
VITROLA ELETRICA DE	7.000,00 por	3.990,00
ESTRADO PARA GELADEIRA DE	600,00 por	450,00
DESCANÇO P. ENCERADEIRA 'NOVIDADE' DE	250,00 por	120,00

NOTA — E AINDA MUITOS OUTROS ARTIGOS QUE DEIXAMOS DE INUMERAR
VENHA VER PARA CRER
OBSERVAÇAO VENDEMOS A PRAZO SEM ENTRADA E SEM FIADOR
"A CAÇULA"
RUA BUENOS AIRES 313 — PERTO DA PRAÇA DA REPUBLICA

SAMBA & OUTRAS COISAS

Sebastião Jorge e K. Timbeiro

Baile "Boite" no C. R. Vasco da Gama — Sorvete-dançante no C. de São Cristóvão — Aniversário do Montanha Clube — A Portela de posse definitiva do "Troféu Canrobert P. da Costa" — "Show" no Benfica — Peixada e Samba na "Estação Primeira" — Domingueiras com Hi-Fi no Anchieta, Deodoro e Paranhos

"ALA FEMININA" DA A. C. C. COMEMORA 1.º ANIVERSÁRIO

A Associação de Cronistas Carnavalescos estará em festas amanhã quando será comemorado, com grande pompa fundação da "Ala Feminina".

A noite com início às 22 horas será oferecido um baile abrilhantado com a orquestra de Pará e seus Black Boys".

C. R. VASCO DA GAMA

Oferecerá no próximo dia 25 baile-buate com a apresentação do famoso cantor Ivon Curi, das 22 horas às 3 da manhã.

MONTANHA CLUBE

Estará seu quadro social e dirigentes reunidos para celebração de mais um aniversário. Osvaldo Borba estará animando o baile de fala. Início às 22 horas.

CLUBE DE S. CRISTOVAO

Hoje pela manhã "Sorvete-dançante" no "mais querido" do bairro Imperial.

S. C. MACKENZIE

Hoje, à noite, domingueira dançante das 19 às 23 horas com o concurso de Astor e seu conjunto.

DEODORO A. C.

Os rubro-anis promoverão logo mais nova domingueira à base de "Hifi", das 20 às 23 horas.

RIVER DA PIEDADE

Os alvicelestes terão logo mais algumas horas de alegria, proporcionadas pelo departamento feminino, que os brindarão com uma reunião dançante com Fernando e seu ritmo, das 20 às 24 horas.

ANCHIETA E. C.

O rubronegro suburbano movimentará seus associados, hoje à noite, oferecendo-lhes um novo "Hifi Dançante", das 19 às 23 horas.

E. C. BENFICA

"Boite-Show" com a participação de cartazes do sem-fio carioca, das 20 às 23 horas.

G. S. PARANHOS

Domingueira, na base de "Hifi" das 20 às 23 horas.

CRUZEIRO DE REALENGO

A popular agremiação da Rua Barão do Triunfo, prosseguindo na série de homenagens a seus co-irmãos. Desta feita, recepcionará a embaixada do Onze Machado, com uma manhã dançante das 11 às 15 horas.

TROFEU "CANROBERT PEREIRA DA COSTA"

Depois de dezoito anos de disputa o troféu "General Canrobert Pereira da Costa", instituído pelo major Paredes, em 1950 (quando diretor de Turismo) para a grande escola de samba que se laureara campeã. Três anos consecutivos ou cinco alternados. A campeoníssima Portela ao sagrar-se tricampeã, 57-58 e 59 está de posse definitiva do valiosíssimo troféu.

Ao Natalício e sua gente os parabéns de "Samba & Outras Coisas".

SAMBA E PEIXADA

Será oferecida aos sambistas e desportistas que comparecerem ao festival que a "Ala da Bateria da Mangueira oferecerá hoje na praça de esportes do Cerâmica F. C., sita à Rua Visconde de Niterói.

OURO VERDE F. C.

A família auriverde de Honório Gurgel, já está mais tranquila, pois seu vice-presidente o desportista Benedito Camargo, acidentado recentemente, já se encontra em convalescência. Ao nosso velho amigo almejamos o seu breve reaparecimento nos meios recreativos.

FILHOS DE S. JORGE

A mocidade da Travessa Botafogo, está apelando para o seu presidente a fim de que sejam restabelecidas as animadas domingueiras na base do "maestro discolino" Amaro. Meneses e Branco, atendam às juventude que elas merecem.

DISCOS LONG-PLAYING

DE Cr$ 560,00 POR Cr$ 250,00 — 5 POR Cr$ 1.000,00
78 ROTAÇÕES — 1 POR Cr$ 30,00 — 3 POR Cr$ 80,00
AVENIDA MARECHAL FLORIANO, 137 — Loja
DISCOS LONG-PLAYING — DE Cr$ 560,00 POR Cr$ 250,00
5 POR Cr$ 1.000,00
78 ROTAÇÕES — 1 POR Cr$ 30,00 — 3 POR Cr$ 80,00
AVENIDA MARECHAL FLORIANO, 137, Loja

SINGER USADAS

VENDEMOS ótimas recondicionadas das antigas 10 anos de garantia 3 gavetas. Entrada Cr$ 500,00 e por mes Cr$ 300,00 — 5 gavetas. Entrada Cr$ 900,00 e mensalidade de Cr$ 300,00 Pagamento à vista. 5 gavetas Cr$ 4.000,00; 5 gavetas. Cr$ 5.000,00 — Também compramos MAQUINAS USADAS — RUA ESTACIO DE SA, 165-A. Largo do Estácio — Telefone: 28-7547 e AV. MONSENHOR FELIX, 538-A IRAJA. perto da Estação — CUMPRIMOS O QUE ANUNCIAMOS

RUY MAFRA & IRMÃO

Matadouro Modêlo de Duque de Caxias

DE
M. MACHADO DA COSTA

Inspeção Federal Registro n.º 2010

Compra-se qualquer quantidade de bois vitelas porcos e leitões. Vende-se carnes bovina e suína farinhas de osso carne, sangue cascos chifres e unhas sebo industrial
Matadouro: Av. Botafogo 393 Gramacho — Tel. 241
Escritorio: Rua Manoel Correia 22 — Duque de Caxias

Ajude seu telefone a prestar-lhe mais e melhores serviços

Não diga: ALÔ! PRONTO! ou QUEM FALA?

DIGA O SEU PRÓPRIO NOME, O DE SUA FIRMA OU O NÚMERO DE SEU APARELHO

e verá como ganhará mais tempo

Os minutos perdidos com palavras desnecessárias refletem-se no acúmulo de serviço, demorando ligações às vezes de importância vital.

Diga seu número para poder entrar logo no assunto. Assim, ganhará tempo que pode ser aproveitado na própria conversação.

Procurando servir melhor

CONSUMIDORES DE CARNE

ATENÇÃO

DESEJANDO COLABORAR COM O GOVERNO NA ESTABILIZAÇÃO DO CUSTO DE VIDA O

AÇOUGUE MUNDIAL

BAIXOU OS SEUS PREÇOS
A NOSSA MERCADORIA É DE PRIMEIRA QUALIDADE E FRESCA VINDA DO NOSSO

MATADOURO PROPRIO

PREÇOS DE ALGUNS DOS NOSSOS PRODUTOS:

	Quilo
Alcatra, chã, patinho e lagarto s/ osso	60,00
Pá s/ osso	44,00
Assem s/ osso	42,00
Peito s/ osso	37,00
Lombo s/ osso e s/ aba	75,00
Fígado	50,00
Rabada	56,00
Dobradinha	25,00
Galinha abatida	90,00
Pernil de porco s/ gordura	85,00
Carne de porco	78,00

Temos diariamente os ingredientes para angu. O nosso balcão funciona desde 5 às 11,30 horas, e de 14 às 18 horas.

A diferença de preços e a qualidade da mercadoria compensam sua viagem. Os nossos empregados NAO RECEBEM GORJETAS — Faça-nos uma visita para se certificar

AÇOUGUE MUNDIAL

AVENIDA PRESIDENTE VARGAS, 3.930
PRAÇA DA BANDEIRA) — TELEFONE: 28-4933

CLÍNICA SÃO GERALDO

DR. CARLOS JOSÉ MENEZES ROCHA

Clínica Médica Ginecológica — Pediatria
Consultório — AV. MEM DE SA, 226 A. S. 202
Diariamente — 9 às 13 horas — Tel. 32-8758
Consultório — RUA URANOS 1385 — OLARIA
DIARIAMENTE 16 AS 20 HORAS
TELEFONES 30-0006 — 30-7409

COMPRE SEUS MOVEIS

DIRETAMENTE DA FABRICA

DORMITORIOS

Rusticos 3 - 8 peças	7.000,00
Rustico gigante	9.000,00
Chipendale completo	14.300,00

SALAS DE JANTAR

Rustica 2 - 10 peças	10.500,00
Rustica gigante	11.500,00

LOJA E DEPOSITO DA FABRICA
ESTRADA VICENTE DE CARVALHO 19
BEM NO LARGO DE VAZ LOBO

Para o Presídio o americano Douglas

Remetido de volta ao Rio, pela Polícia de Manaus — Impedido o trabalho da reportagem

O americano William Alexander Douglas, acusado de um roubo de gado, em Oklahoma e, que se encontra no Brasil para onde fugiu após ser processado em seu país, anteontem à noite chegou a esta Capital procedente de Manaus. William foi recebido pela Polícia carioca, a mesma que arbitrariamente tentou extraditá-lo por duas vêzes, não o conseguindo porque o comandante do avião (primeira tentativa) fêz questão de respeitar as leis do nosso País e porque as autoridades de Manaus mais conscias do dever a cumprir, não puderam acatar a ousada pressão das autoridades cariocas, envolvidas no caso. William que deveria ser encaminhado a Caracas através do Estado do Amazonas, foi removido anteontem para esta capital. As autoridades policiais que o receberam no Aeroporto Santos Dumont, impediram o trabalho da reportagem arrastando, mais do que ràpidamente, o acusado, do bôjo da aeronave que o trouxe, para o interior da camioneta policial. Josette a companheira do americano, que o esperava, também no Aeroporto mal teve tempo de beijá-lo, já no interior da camioneta. Antes que pudesse articular qualquer palavra desejando-lhe, por certo boa sorte, a Polícia fez partir o veículo violentamente puxando bruscamente o americano que se achava à janela para o seu interior. Douglas foi conduzido para o Presídio Policial.

Princípio de incêndio na fábrica de móveis

Na Fábrica de Móveis Taba Ltda. (Rua Guilherme Maxwell 226-B), de propriedade de Conde Leone Paolo Grasselli e Sérgio Alberto Santos Rodrigues, irrompeu, ontem, um princípio de incêndio. O fogo teve início, às primeiras horas da manhã num monte de serragem na seção de serraria, tendo sido notado por um operário. Dado o alarma, compareceram ao local os bombeiros do Posto de Ramos que, prontamente debelaram as chamas. Os prejuízos foram estimados em cem mil cruzeiros mas a fábrica estava segurada. No local estêve o comissário Gedeão, que interditou o prédio, pediu o concurso da perícia e fêz registrar a ocorrência.

FOGÃO HELIOGAS

Entrada Cr$ 1.000,00 Mensalidades de Cr$ 600,00 entregamos em 48 horas instalado no seu domicílio

CASA LIBERAL DE MAQUINAS

Rua Conde de Bonfim 277 — Tel. 34-1296 e R. Viúva Dantas 68-D — CAMPO GRANDE
Perto da Estação

O DALAI LAMA FAZ DECLARAÇÕES À IMPRENSA

"Apesar dos esforços para solução das questões importantes, os tibetanos sempre foram hostilizados pelos chineses"

TEZPUR — Norte de Lassam, 18 (FP) — O Dalai Lama chegou a esta localidade, havendo entregue uma declaração à imprensa, na qual afirma: "Em todos os tempos mesmo quando a soberania chinesa foi imposta ao Tibete, êste país permaneceu autônomo e dirigiu sòzinho os seus negócios internos. Sempre se reconheceu que os tibetanos eram diferentes do povo "man" e o povo tibetano sempre desejou ardentemente a independência. Êsse desejo foi afirmado em numerosas ocasiões no transcurso da História. Em certos momentos da História os chineses impuseram a sua soberania. Em outros momentos o Tibete viveu como um país livre. Mas em todos os casos mesmo quando foi imposta a soberania chinesa, o Tibete sempre permaneceu autônomo quanto aos seus negócios internos".

Prossegue o "Deus-vivo": "sob a pressão do govêrno chinês, foi concluído entre a China e o Tibete um acôrdo em dezessete pontos. Nesse acôrdo foi aceita a soberania da China. Não havia outra escolha para o Tibete, mas o acôrdo estipulava que o Tibete gozaria de plena autonomia. Apesar de passar para as mãos do govêrno chinês o contrôle dos negócios estrangeiros do Tibete, havia sido decidido que os chineses não se imiscuiriam, de maneira alguma, na administração, na religião e nos costumes do nosso país. Na realidade, depois da ocupação do Tibete pelos exércitos chineses, o govêrno tibetano não teve autonomia alguma, mesmo nos negócios internos, e o govêrno chinês exerceu os plenos podêres nos negócios tibetanos. Em 1952 foi criado um "comitê" preparatório tendo o Dalai Lama como presidente, o Panchen Lama como vice-presidente e o general Chang Kuo Hua como representante do govêrno chinês. Pràticamente êsse organismo teve poucos podêres e as decisões a respeito das questões importantes foram tomadas pelas autoridades chinesas. O Dalai Lama e o seu govêrno esforçaram-se para aderir aos dezessete pontos, mas persistiu a ingerência das autoridades chinesas. No fim do ano de 1955 começou a luta na província Kham e adquiriu sérias proporções em 1956. Então as fôrças chinesas destruíram vários mosteiros e foram mortos numerosos lamas, enquanto numerosos monges e funcionários eram levados para a China e empregados na construção de estradas. Paralelamente aumentou a ingerência das autoridades chinesas no exercício da religião. As relações entre o Tibete e a China tornaram-se abertamente tensas a partir de fevereiro de 1959. Nessa data o Dalai Lama havia dado o seu acôrdo para assistir, no dia 10 de março seguinte, a um espetáculo cultural organizado no quartel-general chinês. Foi então que os habitantes de Lhassa, temendo que algo de ruim pudesse ser feito ao Dalai Lama, reuniram-se, em número de 10.000, diante do "Nobulingka", palácio de verão do Dalai Lama, e impediram fisicamente que o Dalai Lama assistisse àquela representação. Em seguida o povo decidiu recrutar uma guarda pessoal para a proteção do Dalai Lama. Grande multidão espalhou-se nas ruas protestando contra a dominação chinesa. No Tibete, dois dias mais tarde, milhares de mulheres tibetanas se manifestaram contra as autoridades chinesas. A despeito dessas manifestações, o Dalai Lama e o seu govêrno tentaram manter relações amistosas com os chineses e esforçaram-se para negociar com o representante do govêrno de Pequim tendo em vista o restabelecimento da paz no Tibete e acalmar a ansiedade do povo. Enquanto se realizavam essas negociações, as guarnições chinesas de Lhassa e do resto do país eram reforçadas. No dia 17 de março, dois ou três tiros de morteiro foram disparados na direção do palácio de verão, mas, por felicidade, caíram em região vizinha. Depois dêsses acontecimentos os conselheiros se capacitaram do perigo que corria a pessoa do Dalai Lama. Nessas difíceis circunstâncias, tornou-se imperativa a saída de Lhassa do Dalai Lama, da sua família e dos altos oficiais. O Dalai Lama deseja declarar categòricamente que deixou Lhassa e o Tibete e veio para a Índia por sua própria vontade e não pela fôrça. Graças ao afetuoso apoio e à lealdade do seu povo, conseguiu o Dalai Lama prosseguir a sua viagem em uma estrada extremamente difícil. Ele atravessou os rios Kyichu e Tsangpo depois seguiu pelo vale do Yarlung, atravessou a região de Psonadzong ("dzong" significa fortaleza), antes de chegar à fronteira indiana em Kinzey-Mani.

SANTA CRUZ

No centro, lotes a Cr$ 1.750,00 nada melhor para morar no que é seu e plantar e criar. Ver com NEMIR à Avenida Antares, 2.651 e tratar à RUA SENADOR DANTAS, 71.

BOITE PAMPANINI

[illegible] show todas as noites
BALLET [illegible]
[illegible]
ordem Rua Palma 2225 — GRAMACHO Duque de Caxias
— Estado do Rio
[illegible]

Irajá — Casas prontas

Vendem-se com facilidade de pagamento p/entrega imediata ótimos prédios acabados de construir, na Rua Gustavo Martins e Av. Senador Almino Afonso, próximas ao ponto final dos ônibus e lotações (Mercado Municipal) Constam de varanda, sala, 3 amplos dormitórios e armários embutidos, banheiro, cozinha etc.. Preços a partir de Cr$ 980.000,00. Informações no local na Rua Ildefonso Cisneiros n. 120, com o sr. Manuel

Tratar na AVENIDA 13 DE MAIO N. 37 — 1.º ANDAR

Máquinas de Costura VIGORELLI

Em 18 Prestações mensais, vendemos lindas Maquinas Vigorelli — Vendas no Distrito Federal e Estado do Rio —

ESTRÊLA DO LAR

RUA LUIS DE CAMOES 83 - 1.º ANDAR
(Próximo à Praça Tiradentes)

ASSISTÊNCIA JUDICIÁRIA DOS MOTORISTAS DO BRASIL

Sede Central, — RUA ACRE, 47 — 3.º andar — Salas 302/304
Telefone 43-5438 — Rio de Janeiro
ASSEMBLEIA GERAL EXTRAORDINARIA
(Convocação)

Usando das atribuições que me conferem os arts. 11 e 12 §§ 1.º, 2.º e 3.º, dos Estatutos vigentes, convoco os Senhores Associados quites e no gôso de seus direitos sociais, para se reunirem em ASSEMBLEIA GERAL EXTRAORDINARIA no dia 23 de abril próximo (quinta-feira), às 19, 19,30 e 20 horas, respectivamente, em 1.ª, 2.ª e 3.ª convocações na Sede Social constando a seguinte ORDEM DO DIA:

1) — Leitura, discussão e votação da ata da Assembleia Geral anterior;

2) — Exposição do Presidente Nacional lançando oficialmente o QUADRO DE SÃO JORGE (Caixa de Pecúlios e Auxílios Mutuos);

3) — Homenagem a São Jorge, Patrono da Sociedade;

4) — Leitura, discussão e votação do ante-projeto de Regulamento das Sucursais e Delegacias.

TUDO PELA UNIFICAÇÃO DA CLASSE

Rio de Janeiro, 18 de abril de 1959.
a) — DR. JADER MEDEIROS — Presidente Nacional

Sindicato dos Trabalhadores em Emprêsas de Carris Urbanos, Trolley-bus e Cabos Aéreos do Rio de Janeiro

SEDE: RUA MAIA LACERDA, 170 — (Edifício Próprio)
Telefones: 32-2650 e 32-5971 — Distrito Federal
EDITAL
(ELEIÇÕES SINDICAIS)

Faço saber aos que virem êste edital ou dêle tiverem conhecimento que, no dia 22 de maio de 1959, de 8,00 horas às 18,00 horas, será realizada neste Sindicato a eleição para diretores membros do Conselho Fiscal e representantes da entidade no Conselho da Federação a que está filiado êste Sindicato bem como seus respectivos suplentes, e ficando aberto o prazo de cinco (5) dias, que correrá a partir da primeira publicação dêste, para o registro das chapas na Secretaria, de acôrdo com o disposto no art. 3.º das Instruções aprovadas pela Portaria Ministerial n.º 146 de outubro de 1957. As chapas deverão ser registradas em separado, sendo uma para os candidatos à Diretoria da entidade e seus suplentes, outra para o Conselho Fiscal e respectivos suplentes e uma terceira para os representantes no Conselho da Federação e seus suplentes de conformidade com o disposto no art. 10.º das referidas Instruções.

Os requerimentos para o registro das chapas, contendo os requisitos previstos no art. 11.º das Instruções, deverão ser apresentados na Secretaria, em três vias, pelos seus encabeçadores pessoalmente, não sendo permitida para tal fim, a outorga de procuração.

Rio de Janeiro, 22 de abril de 1959.
ANTONIO J. C. VASCONCELLOS
Presidente
Autorizo a publicação no dia 22 de abril de 1959 sem falta
MARIO GENUINO DE FREITAS
Secretário geral

Silvinha Drumond, no momento em que, após a vitoriosa apresentação de seu programa na Rádio Solimões, quarta-feira última, recebia um amável abraço da Vovó do Ererê, d. Olívia Fonseca, uma das pensionistas da Casa de Santa Bárbara, mantida pela distinta irmã

PELOS TERREIROS DE UMBANDA NO ERERÊ DE IANSÃ

Egun Nitá — O terreiro de Egun Nitá, na Rua Samuel das Neves, 417, Freguesia, em Jacarepaguá, no próximo dia 21, está em festas para homenagear o babalorixá JOSÉ RIBEIRO, por motivo de seu aniversário. "Pelos Terreiros de Umbanda" envia ao distinto confrade, um sincero SARAVÁ.

Grupo Espírita — A diretoria do Grupo Espírita Humildes de Jesus, de conformidade com o art. 24 dos Estatutos, convoca os irmãos quites para uma Assembleia Geral Extraordinária a realizar-se dia 27 do corrente, às 20 horas, na sede social, Rua Alice Figueiredo, n.º 69, Estação do Riachuelo, com a seguinte ordem do dia: eleição da diretoria; Leitura de Relatório; Eleição do Conselho Fiscal; Assuntos Gerais. A referida convocação é assinada pelo seu presidente, irmão NARCISO CAVALCANTI.

PEREGRINAÇÃO de OGUM. Sairá hoje, a peregrinação dos filhos de OGUM, às 17 horas, da Tenda Ogum Iara, Avenida das Bandeiras, participando da mesma peregrinação: Tendas Ogum Beira Mar; Tenda Ogum Megê; Cabana Oxoce Caboclo Desengano; Ogum Iara de Bento Ribeiro, tendo à frente os babalaorixá: Lilosa Pontes; Maria de Sousa; Gentil Saldanha, José da Silva e o jovem babalaô SEBASTIÃO GIANINI. Segundo comunica Comissão de Cerimonial, a peregrinação seguirá a pé, partindo da Avenida das Bandeiras, seguindo Estrada João de Paulo, Honório Gurgel, Rocha Miranda, alcançando a Rua Jundiá, 175, em Bento Ribeiro, onde está situada a Tenda Ogum Iara. A Confraternização convida tôdas as Tendas e Filhos de Fé. A roupa para o ritual de PEREGRINAÇÃO é a branca. Hora de saída, 16 horas.

Dia do Medium — Realiza-se no dia 27, na Tenda Estrêla do Mar, Rua Barão do Serro, Largo n.º 11, Irajá, sob a presidência do irmão Lauro do Nascimento a solenidade do DIA do MEDIUM, por iniciativa da União Nacional de Assistência ao Medium (UNAM).

Cursos — Terá início, dia 26, às 16 horas, Rua Américo Brasiliense, n.º 128, o Curso de Palestras espiritualistas sôbre Magia, Mediunismo, Espiritismo, Umbanda, Ciências Ocultas Metapsicologia, Filosofia, com os seguintes professôres: Luis Domingues, Narciso Cavalcanti, Ramiro Gama, Minervino de Oliveira, Altamiro Calmon, Celso Rosa e Sebastião Gianini. Os alunos inscritos receberão Certificado de conclusão do CURSO.

Terreiro de Ogum Megê — Sob a direção do jovem babalaô Sebastião Gianini, na Rua 6, quadra 16, casa 29, Fundação da Casa Popular, Deodoro, iniciará dia 23, quinta-feira a SEMANA de OGUM, com interessante solenidade de Alvorada, às 6 horas da manhã, prosseguindo até o dia 26 quando da recepção aos PEREGRINOS de OGUM. CONVITE a todos os Filhos de Fé.

Tenda Fé Pela Razão — Na próxima quinta-feira, dia 23, na Estrada Vicente de Carvalho, 70, em Vaz Lôbo, solenidade dedicada a OGUM, falando na ocasião o confrade escritor, Minervino de Oliveira. Convite geral.

Bandeira da Fraternidade — Hoje, às 16 horas, Rua Américo Brasiliense, 128, em Madureira, comemorando mais um aniversário de criação, falando na ocasião — Venerável Mestra IARADASA. CONVITE geral.

Linguagem do Santo

Agbô — cano.
Axexê — exéquias, ofícios fúnebres.
agogô — instrumento musical —
alabô — protetor, defensor. (x).
abatá — feira, mercado.
adejá — campainha.
adufo — pandeiro.
alá — toalha bordada (sagrada)
axoie — saia.
adide — levantar.
adikê — deitar.
abilorô — mulher casada.
atabaque — tambor (xx).
amendudu — café.
aruanada — céu (xxx)
atepu — mão.
andu — fogo.
aiojá — saudação.
atotô — saudação a Omulu.

(x) Ogum alabô (xx) tem vários outros nomes como: Rum; Rumpi e Ilê: (xxx) também pode ser letra de cidade dos Caboclos.

Nota: As cartas já enviadas estão numeradas a fim de entrarem no concurso, pelo "Pelos Terreiros de Umbanda" oferecerá um livro de prêmio.

Ererê de Iansã — O programa de Silvinha Drumond está sendo apresentado pela Rádio Solimões Z.Y.P. 33, Nova Iguaçu, às quartas-feiras, às 22 horas.

Tenda Família Oriental — Umbanda — Comunicou-nos que em seu templo, Rua Barão do Serro Largo, n.º 105, Irajá, realiza no dia 23 grandiosa festa dedicada a OGUM, sob a direção da Ialorixá dona Iaiá Maria Fantinel, e realiza sessão de caridade às segundas de 20 às 22 horas; quartas, de 14 às 17 horas e aos aliados desenvolvimento, Sr. Artur Caliveiro, muito obrigado pelo Convite.

Cabana Espírita Caboclo Sete Flexas — Em seu templo, Rua Almeida Bastos, n.º 59, Engenho de Dentro, realiza no dia 25 e 26, festa dedicada a OGUM, quando irá comemorar mais um aniversário de fundação da CABANA e para a mesma convida todos os filhos de Fé. Nos diremos. Dirigirá os trabalhos a Ialorixá dona Arlete Barbosa.

Jornais e Revistas

Recebemos os seguintes jornais e revistas: "O Disco", dirigido por Cesar Cruz; "O Pensamento" do Círculo de Comunhão e Pensamento. "Himalaia", dirigido pelo distinto confrade jornalista José Bernardo e nos ofereceram um exemplar do mais jovem jornal espiritualista, "Correio Espiritualista", fundado e dirigido por dr. Dala Paes Leme. Nossos parabéns. Cartas de Notícias tem sua redação, presentemente, à Avenida Presidente Vargas, 418, sala 909.

Pessoas Desaparecidas

Recebemos pedido de uma leitora no sentido de que se souber de sua filha: Aline Santa, com 15 anos residente à Rua 2, quadra 1, casa 26, Deodoro, seu pai sr. Geraldo dos Santos e dona Gulomar dos Santos agradecem a quem puder indicar onde encontrará sua filha.

Enfermos

As pessoas enfermas podem dirigir-se, amanhã, segunda-feira, 20 horas, à sede da União de Assistência ao Medium, Rua Inácio Acioli, 273 — PRAÇA do CARMO onde haverá PASSES e PRECES para os mesmos em nome de JESUS.

Tenda do Caboclo Jandui — Realiza quinta-feira, festa dedicada a OGUM em seu templo, Rua Cesar Murel, 424, Vicente de Carvalho, sob a direção da Ialorixá Maria Gomes da Silva. Convite geral.

Correspondência

Sr. Artur — Acima está o solicitário pedido, continue, aqui estamos ao seu dispor e da UMBANDA; Ailete — Faremos o possível por estar presente; **D. Sinésia** — Transmitimos seu convite a Silvinha Drumond, mas tanto a sra. como outros Chefes de Tendas podem mandar o noticiário para "PELOS TERREIROS de UMBANDA" pois é o mesmo divulgado quarta-feira, às 22 horas pela Rádio Solimões no programa ERERÊ de IANSÃ.

Instituto de Estudos — Houve, ontem, importante reunião do Corpo Docente e discente sendo assentada medidas de importância para a vida do Instituto e sôbre as mesmas divulgaremos o resultado no próximo domingo.

Conselho de Velho

Há um DEUS que criou o homem e um DEUS criado pelos HOMENS. QUEM SABE NÃO DIZ O QUE SABE, POIS SABE QUE NÃO SABE NADA.

Festa de Ogum

Quinta-feira, dia 23, no Grupo Espírita Humildes de Jesus, Rua Alice Figueiredo, 69, Riachuelo, às 20 horas, com importante solenidade e no Centro Espírita Catarina de Sena, Rua Inácio Acioli, 273, Praça do Carmo, sob a direção dos irmãos Israelita Beck e Narciso Cavalcanti.

Cabana Espírita Caboclo Sete Flexas

(RUA ALMEIDA BASTOS, 59)

Comunica a todos os Ubandistas a passagem de seu 10.º aniversário e convida a todos para as festas de hoje dia 19, em homenagem ao glorioso S. Jorge.

Convocação dos jogadôres dia 1 de maio para o jôgo com a Inglaterra

Paulo de Carvalho pediu demissão — Feola tem 72 horas para apresentar lista de convocados — João Havelange disciplina a reserva de ingressos — Será enviado ao STJD o pedido de intervenção na entidade baiana — Reunião ontem na CBD

Viveu ontem a Confederação Brasileira de Desportos, um dos seus mais movimentados dias de sua história, com a reunião conjunta levada a efeito na parte da manhã. A diretoria, Conselho Técnico de Futebol, presidentes das entidades carioca e paulista, estiveram juntos debatendo providências para o jôgo do próximo dia 13, contra a Inglaterra.

Antes da reunião pròpriamente dita, João Havelange, Abílio de Almeida, Antônio do Passo, Mendonça Falcão e outros, estiveram efetuando uma "prévia" de portas fechadas. Quando saíram, tudo já estava esclarecido e, apesar do atraso, teve a sessão um desenrolar rápido.

Três assuntos foram abordados. Pela ordem, ficou decidido:

a) O pedido de intervenção na entidade baiana solicitado por clubes filiados àquela federação, será encaminhado ao STJD:

b) fixar em 12 dias o preparo da seleção da CBD, que enfrentará a representação da Inglaterra, dia 13 do próximo mês, no Maracanã, marcando o dia 1 de maio para apresentação dos convocados por Vicente Feola;

c) Conhecer do pedido de demissão formulado pelo vice-presidente Paulo Machado de Carvalho e dar poderes ao titular da CBD para ir a São Paulo, demover o solicitante do seu intento.

FEOLA APRESENTARA A LISTA

O tecnico Vicente Feola recebeu a incumbência de apresentar dentro das próximas 72 horas, uma lista de convocados ao presidente do CTF, sr. Ivã de Freitas.

Sôbre o assunto, Feola informou à nossa reportagem que permanecerá no Rio, a fim de observar os craques que intervirão nos dois jogos (ontem e hoje), pelo Rio-São Paulo. Adiantou que poderá surgir novidades na convocação e alguns cortes de "astros", entre os 22 jogadores para enfrentar os britânicos, salientando que precisa observar individualmente a produção de cada jogador, pelo menos durante oito dias e não em apenas três como aconteceu nos preparativos de Buenos Aires.

DEMISSÃO DE PAULO DE CARVALHO

O presidente João Havelange teve oportunidade de afirmar que nos próximos dias 22, 23 e 24, estará na capital paulista tentando demover o vice-presidente Paulo de Carvalho do seu intento demissionário, por considerar valiosa a sua cooperação.

Empresta-se ao pedido formulado pelo dirigente bandeirante a versão de que o mesmo foi conseqüência do revide oposto pelo presidente da FMF, Antônio do Passo, a uma entrevista publicada anteriormente na Paulicéia, em que Paulo de Carvalho envolve o nome do prócer carioca.

HAVELANGE DISCIPLINA INGRESSOS

O titular da CBD, sr. João Havelange, abordou com muita propriedade, o assunto ingressos, para o jôgo Brasil x Inglaterra. Inicialmente salientou que desejava disciplinar a matéria para que depois não haja dúvidas quanto a favoritismos a "cambistas" ou outras irregularidades. Fixou em quatro mil cadeiras, o número de reservas para as federações e outras entidades, que terão prazo até o dia 30 do corrente, para efetuar as suas reservas, fazendo recomendação ao superintendente nesse sentido.

Outro assunto que foi abordado na reunião de ontem, referiu-se à lei que está para ser sancionada pelo chefe do Executivo Municipal, que isenta os clubes e federações de quaisquer emolumentos ou taxas do fisco oficial. Resolveram que será formulado um apêlo ao prefeito Sá Freire Alvim, para, quanto antes, sancione a referida lei, pois os clubes estão, atualmente, sem a proteção de um diploma legal que lhes dê as referidas vantagens. O existente está caduco.

PASSO NÃO DARÁ ENTREVISTA

Nossa reportagem, após a reunião, ouviu o titular da FMF, senhor Antônio do Passo, que em companhia do seu colega bandeirante, Mendonça Falcão, participou da sessão, acêrca da anunciada entrevista que daria segunda-feira. Inicialmente, salientou que recebeu inúmeros apelos para não tocar mais no assunto, principalmente, porque no pedido de demissão apresentado por Paulo de Carvalho, êste alude à imaginação do repórter àquelas notícias divulgadas, não tendo o cunho verídico, concluindo por dizer: "Estou disposto 99% a cancelar a dita entrevista..."

Aspecto da reunião realizada ontem, pela manhã, na CBD

TIME DE BILLY WRIGHT É O CAMPEÃO DA INGLATERRA

LONDRES, 18 (FP) — O Wolvernampton Wanderers sagrou-se hoje campeão de futebol da Inglaterra, 1.ª Divisão, ao derrotar o Luton Town pela expressiva contagem de 5x0.

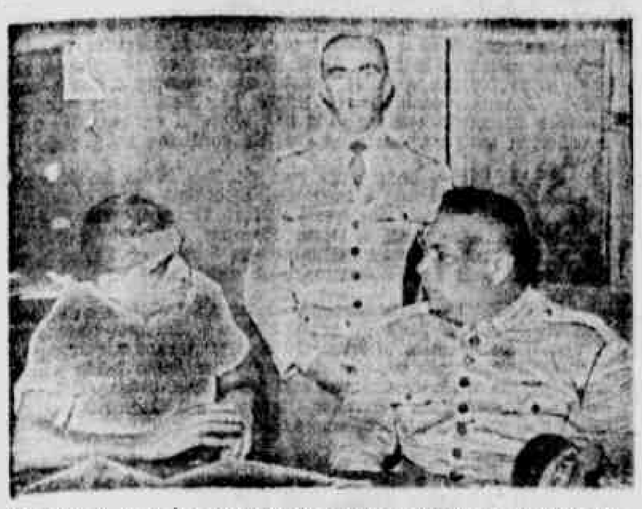

Baianinho, que é sargento da Policia Militar, aparece na foto conversando com nosso companheiro. Em pé está Lino Pereira, também sargento, que desistiu de lutar com Robson Gracie por considerá-lo fraco

Baianinho desafia o vencedor da luta Carlson x Valdemar

O campeão brasileiro de luta-livre não admite recusa — "Carlson nunca enfrentou um verdadeiro lutador" — "Sou homem para morrer no ringue"

— Estou aqui para desafiar o vencedor da luta do dia 20 e me julgo bastante credenciado para dizer que não admito recusa.

Com estas palavras, Baianinho, o campeão brasileiro de luta livre, deixou tudo muito claro. Deseja enfrentar Carlson ou Valdemar Santana, dando preferência, entretanto, ao "Garotão" e explica:

— Não estou fazendo qualquer prognóstico, mas meu desafio está visando Carlson, pelo simples fato de êle se intitular campeão brasileiro. Por isso faço votos que êle vença dia 20. Simplesmente por isso.

"SOU HOMEM PARA MORRER NO RINGUE"

Lino Pereira, um dos "sparrings" de Baianinho, diz que o mesmo está em forma muito superior àquela que ostentava quando lutou com Passarito.

— É claro que estou — acrescenta Baianinho — pois desde que LUTA DEMOCRÁTICA anunciou o novo "pega" venho cuidando de minha forma. Até aqui Carlson só tem lutado com gente inexperiente. Por outro lado, desejo acabar com essa história de outros se intitularem campeões. Tenho 17 anos de esporte e sou homem para morrer no ringue.

— Você não pensa nos obstáculos que sempre existem para chegar a lutar com Carlson ou mesmo Valdemar?

— Não acredito em obstáculos. Posso acreditar em covardia. Ou será que vão exigir teste comigo?...

Como se vê, Baianinho está mesmo disposto a novo vale-tudo. Recorda-se que Baianinho foi protagonista de uma das lutas mais sangrentas já realizadas no Maracanãzinho, quando teve pela frente Passarito, com quem empatou.

Afinal, com quem ficamos?

DÁLTON FERREIRA

É um mal do qual parece que nunca nos divorciaremos. Sempre que um insucesso apanha em cheio o futebol brasileiro, sacudindo-o, surgem comentários os mais desencontrados. Ainda agora o fato se repete. Apenas que, em circunstâncias que não abonam, de forma alguma, quem toma a si tal tarefa. Evidentemente o sr. Paulo de Carvalho foi de uma infelicidade a tôda prova, ao se pronunciar de público, na própria sede da entidade paulista de futebol, sôbre a derrota brasileira em Buenos Aires. Não podemos penetrar, e talvez ninguém, a não ser aquêles que mais intimamente convivem com o vice-presidente da CBD, onde o sr. Paulo Machado de Carvalho quis chegar com suas declarações, culpando a entidade máter, e a chefia da delegação, pelo fracasso do Sul-Americano. Só podemos levar na conta de sensacionalismo barato, as declarações do homem que chefiou a delegação na Suécia. Afinal, de todos, o sr. Paulo de Carvalho é o que menos está a cavalheiro para falar. Se o título era tão fácil assim, se êle sabia a fórmula de consegui-lo, porque não foi a Buenos Aires, chefiando os nossos jogadores? O pôsto lhe pertencia. A insistência do presidente João Havelange em lhe entregar o cargo, e a sua obstinação em não aceitá-lo foi tal, que se poderia inclusive escrever uma novela, historiando com capítulos os mais interessantes, todos os lances que o enrêdo emaranhado da mesma apresentou. Agora, como os fados não foram favoráveis, o dirigente paulista abre a bôca e dita normas, como se um título mundial possa apagar todos os fracassos que porventura tenha tido em sua carreira de homem do esporte. Nós nada temos contra o honrado desportista da terra da garoa, mas achamos que suas declarações foram de uma inoportunidade a tôda prova.

Achamos, isto sim, que o seu desejo em tudo isso é fazer média, como quis, no correr do certame, promover alterações de chefia, aparecendo em Buenos Aires como figura salvadora, assessoriado por esta figura "ímpar" de dirigente que é o sr. Mendonça Falcão. Quem sabe não esteja aí, uma das causas do nosso fracasso? A presença do sr. Falcão em Buenos Aires querendo chamar a si, atribuições que lhe não competiam? Não duvidamos que tenham acontecido coisas erradas na concentração do Hindu, mas, para contá-la, mesmo por uma questão de ética, nunca o senhor Paulo Machado de Carvalho se deveria pronunciar.

O SANTA CRUZ JOGARÁ HOJE CONTRA O UNIÃO, DE SÃO GONÇALO

Na tarde de hoje os aficionados do futebol amador terão oportunidade de assistir a mais uma interessante peleja entre as equipes do Santa Cruz F. C., da Rua João Batista e a do União, da localidade de Camarão, em São Gonçalo, peleja essa que promete um desenrolar dos mais renhidos, dado o estado de preparo em que se encontram os dois quadros.

O jôgo terá como palco o gramado do União, que terá assim oportunidade de recepcionar o seu coirmão, travando com o mesmo uma luta pautada dentro dos princípios da boa técnica e esportividade que sempre tem caracterizado as suas anteriores apresentações. O Santa Cruz por seu turno, tudo fará para corresponder ao cartaz que vem adquirindo com o seu padrão de jôgo dentro da boa norma da disciplina e respeito ao adversário.

Duas estréias estão previstas no quadro do Santa Cruz. São elas as do zagueiro Augostinho, elemento possuidor de técnica comprovada e a do ponteiro esquerdo Eraldo, que já militou nas fileiras do Canto do Rio. Estas estréias, portanto, darão maior poderio ao quadro da Rua João Batista e levarão ao local da pugna uma grande legião de adeptos, ávidos por assistir a uma exibição categorizada de seu clube.

A direção de esportes do Santa Cruz está convocando os seus jogadores aspirantes e titulares para as 12.40 e 14.15 horas, respectivamente, na sede, cuja relação é a seguinte:

ASPIRANTES — Ibraim, Oca, Almir, Altair, Esquerdinha, Romeu, Mário, Rato, Carlinhos, Lacraia, Travassos, Bilóia, Tamica e Alemão.

TITULARES — Édson, Délcio, Augustinho, Carlito, Jorge, Jeová, Lourival, Válter, Miáu, Manuel, Niel, Nei, Lauro e Eraldo.

LUVAS & QUIMONOS

FOI MESMO ADIADA A LUTA LUISÃO X DOGOMAR

S. PAULO, 18 (Asapress) — Apesar da celeuma levantada pelo empresário Jacob Nahun, a luta Luís Inácio x Dogomar Martinez, na capital uruguaia, em disputa do título sul-americano dos meio-pesados, atualmente em poder do pugilista nacional, acabou sendo mesmo transferida do dia 22 do corrente para 6 de maio proximo.

A peleja terá como local o ginásio do Peñarol, o qual tem capacidade de 6 a 7 mil pessoas.

NOCAUTEADORES LUTAM HOJE NA TV-RIO

Três lutas entre cariocas e paulistas fazem parte do espetáculo de boxe amador que o Canal 13 transmitirá, hoje, à noite, durante o "TV-Rio-Ring". O principal choque do programa estará, porém, a cargo dos nocauteadores cariocas Valtino Modesto e Arão Góis, cujo resultado poderá influir na classificação para o Pan-Americano.

CINCO LUTAS

As lutas terão o limite de três "rounds" e serão apresentadas nesta ordem:

PENAS — Raimundo de Jesus (Vasco) x Valdemiro Pinto (São Paulo).

M. M. LIGEIROS — Hélio Pierrotti (Vasco) x Sandoval Gomes (São Paulo).

LEVES — Manuel Francisco de Oliveira (Vasco) x Oto Tenório de Brito (Madureira).

MEDIOS — Joe Louis Carvalho (Boqueirão) x "Chicão" de Oliveira (São Paulo).

M. LIGEIROS — Valtino Modesto (Madureira) x Arão Góis (Cássio Muniz).

PROFISSIONAIS NÃO LUTARÃO

A luta que fôra anunciada entre os profissionais Itamar Cavalcanti (carioca) e Paulo Vitor (paulista) foi adiada, em conseqüência de uma contusão sofrida pelo lutador de São Paulo, sexta-feira, à tarde.

FESTA NA ACADEMIA OLINDA DE JUDÔ

A Academia Olinda de judô realizará hoje uma interessante festa, em sua sede social. O início está previsto para às 15 horas, quando será prestada uma homenagem ao senhor Franquilino de Sousa Ribeiro, secretário geral da Academia, por motivo da passagem do seu aniversário natalício.

Deverá comparecer a esta festividade o professor Pachada e senhora, prestigiando assim a reunião promovida pelos adeptos do judô naquele município fluminense.

LUTA DEMOCRÁTICA agradece o ofício que lhe foi enviado, convidando-a a comparecer àquela festa.

SUCESSO DA ACADEMIA MELO, NA CASA DO PÔRTO

Na Casa do Pôrto, associação recreativa que congrega, no Rio, os portuguêses que nasceram naquela importante cidade do norte de Portugal, estiveram se exibindo, em demonstrações que arrancaram da assistência presente os maiores aplausos, os componentes da Academia de Judô Irmãos Melo. Na verdade, não poderia ser das melhores a aceitação que tiveram os alunos e professôres daquela Academia. Constou da exibição, demonstrações de defesa pessoal, executadas com perfeição pelos professôres José e Antônio Melo. Ao final, os membros da Academia Irmãos Melo executaram alguns golpes de catch, não sendo menores os aplausos. Coroando a brilhante festa do esporte da lona, que foi proporcionada aos associados da Casa do Pôrto, a sua diretoria, num gesto de fidalguia, ofereceu, aos lutadores, um lauto jantar. E também aí, os mesmos demonstraram excelente forma.

RECORDE MUNDIAL NO HALTEROFILISMO

PEQUIM, 18 (FP) — O halterófilo da URSS Rudolf Plukfelder conquistou o recorde mundial do total olímpico dos meio-pesados, com 433 quilos.

Essa performance, realizada no decorrer dos encontros de halterofilismo China-URSS, ultrapassou de cinco quilos o recorde do mundo, oficial, estabelecido pelo soviético Lomakin, em Teerã, por ocasião dos campeonatos mundiais de 1957.

"SEU TALÃO VALE UM MILHÃO"

Não é favor o fornecimento de talões de compras a fregueses

A Secretaria Geral de Finanças esclarece ao público consumidor que o impôsto sôbre vendas e consignações, cobrado pela Prefeitura e que incide sôbre as compras efetuadas, é de 4% (percentagem muito inferior as exigidas em alguns Estados do Brasil, como São Paulo por exemplo, onde a taxa é de 5%).

Deste modo todo e qualquer comerciante, quando forma o preço de suas mercadorias, já inclue os 4% do impôsto mercantil, sendo portanto o próprio consumidor que, em última análise, paga o tributo devido pela transação. O comerciante é mero intermediário entre o povo e a Prefeitura — depositário, portanto, dos dinheiros públicos. Quando o comerciante deixa de recolher o impôsto comete sonegação contra o Erário Municipal e contra o povo, sujeitando-se às sanções legais e às multas fixas que variam de Cr$ 1.000,00 a Cr$ 200.000,00 (Hum a duzentos mil cruzeiros), podendo ser interditado o seu estabelecimento no caso de reicidência.

Com o objetivo de evitar a aplicação dessas multas, na forma da lei, a Secretaria Geral de Finanças espera que os comerciantes forneçam os comprovantes de vendas aos seus fregueses, documentos tais como "nota fiscal", "nota de venda" acima de Cr$ 50,00 (cinqüenta cruzeiros), ou "ticket" de máquina registradora, de qualquer valor, de acôrdo com as características exigidas por Lei.

O consumidor por sua vez deve exigir tais comprovantes, não consistindo pois, um favor do comerciante, o fornecimento dos mesmos.

EXIJA OS SEUS COMPROVANTES DE COMPRA SEM CONSTRANGIMENTO E CONCORRA PARA O ENGRANDECIMENTO DE SUA CIDADE.

SINGER RECONDICIONADAS

Vendemos com garantia de 10 anos — 5 gavetas, bobina redonda. Entrada de Cr$ 1.000,00, mensalidades de Cr$ 300,00 ou à vista Cr$ 5.000,00

CASA LIBERAL DE MÁQUINAS

e Rua Viúva Dantas 60-D — Campo Grande, perto da Estação. Compramos máquinas usadas, em seu domicílio. Rua Conde de Bonfim, 377 — Telefone 54-1296

CABELOS BRANCOS?

Use Brilhantina Bedran para eliminar os cabelos brancos e queimados
BEDRAN não tinge
BEDRAN não mancha
BEDRAN amacia e dá mais beleza aos encantos dos cabelos. — A venda nas Perfumarias, Farmácias e Drogaria

Dr. Pedro de Albuquerque
VIAS URINARIAS
DOENÇAS SEXUAIS
Rua Buenos Aires, 80 — 7.º andar
Das 14 às 18 horas

ASTORIA HOTEL
Com Bar e Restaurante — Agua quente e fria — Praça 23 de Outubro, n.º 18 CAXIAS — E. DO RIO

Dr. Fortunato
OLHOS · OUVIDOS
NARIZ · GARGANTA
[illegible] TEL. 22-3632
Consulta Cr$ 100,00
[illegible]
RUA DA CARIOCA, 6 - 4º ANDAR

Dr. José de Albuquerque
Membro efetivo da Sociedade de Sexologia de Paris
DOENÇAS SEXUAIS DO HOMEM
R. do Rosário 98 de 17 às 18 h.

IRAJÁ — LOTES RESIDENCIAIS

Vendem-se às Ruas Gustavo Martins, Avenida Senador Almino Afonso e Rua Teixeira da Rocha, ao lado de modernas residências — Preços a partir de Cr$ 300.000,00 com facilidade de pagamento. Informações no local na Rua Ildefonso Cisneiros, 120. Tratar na Avenida 13 de Maio 37, 1.º

PASSA-SE uma loja, com 5 portas e moradia. Rua Francisco Duarte, 153 — Agostinho Pôrto — Já nela funcionando uma quitanda, por motivos do dono não poder estar à frente do negócio. Preço barato.

FRAQUEZA SEXUAL?
HORMOSEXIL
COMPRIMIDOS
Para homens e mulheres de tôdas as idades — Nas farmacias e drogarias ou na Rua da Constituição, 45 — Telefone: 22-8556 — Reembôlso: Caixa Postal 902 RIO

Rio-Petrópolis
KL 17
Vende-se frente a esta Auto—Estrada no Jardim São Judas Tadeu—Vila Santa Cruz — lindos terrenos com 12m de frente sem entrada e sem juros, em prestações mensais a partir de Cr$ 630,00. Muita condução para Caxias, e também direta para a Praça Mauá. Tratar no próximo local com o Senhor Heraldo.

Nas LOJAS DE SALDOS
EVARISTO DA VEIGA, 19
Você não paga luxo e compra muito mais barato
Antes de comprar, visite as LOJAS DE SALDOS

VEJA ESTAS PECHINCHAS:

Televisões 21"	de	60.000,00	por	35.000,00
Televisões 17"	"	45.000,00	"	27.500,00
Máquinas de lavar	"	16.000,00	"	9.650,00
Mesas formicas	"	12.000,00	"	5.950,00
Rádio-vitrolas	"	43.000,00	"	29.500,00
Máquinas de costura	"	12.000,00	"	7.900,00
Fogão a gás engarrafado	"	15.000,00	"	7.900,00
Geladeiras de 9 pés	"	43.000,00	"	30.000,00
Geladeiras de 7 pés	"	27.500,00	"	20.500,00
Conjugados	"	120.000,00	"	70.000,00
Liquidificadores	"	3.900,00	"	2.180,00
Ventiladores	"	2.500,00	"	1.000,00
Panelas de pressão	"	900,00	"	495,00
Batedeiras	"	3.700,00	"	2.500,00
Chuveiros elétricos	"	2.400,00	"	1.350,00
Kitinety c/ pia e fogão	"	43.000,00	"	26.000,00
Rádios de mesa	"	5.000,00	"	3.750,00

Tecidos Bangu, modas e artigos femininos por preços incríveis
COMPRE MELHOR PAGANDO MUITO MENOS NAS
LOJAS DE SALDOS
Rua Evaristo da Veiga, 19, em frente ao Cassio Muniz

FRAUTA ESTÁ APTA A MANTER A LIDERANÇA

INDICAÇÕES

1.º) Xerem – Dart – Duraznito
2.º) Hurlingham – Epson – Verdun
3.º) Tico – Estilhaço – Mercurio
4.º) Rio Negro – Impatiens – Rubia
5.º) Myron – Xenxem – Raniere
6.º) Zezeca – La Tulipe – Xilose
7.º) Frauta – Patroa – Valquiria
8.º) Numantino – Olimpo – Ukelele

TERRENOS — CAXIAS
Cr$ 600,00 mensais
LUZ
No Vilar dos Teles Condução dia e noite. Todos recursos Tratar em Caxias diàriamente inclusive aos domingos à Praça 23 de Outubro n.º 106 – sobrado - sala 4
LUZ
SEM ENTRADA

HOTEL CAXIAS
AVENIDA RIO—PETROPOLIS 1945
Apartamentos confortaveis e quartos de primeira
Restaurante com pratos à minuta e comercial

Mais vistosa e mais corredora, volta à liça a vencedora do "Remonta do Exército" — Apesar dos progressos feitos por suas rivais, é muito provável que a filha de Nyangal venha a marcar seu terceiro êxito nas pistas — Zunga e Patroa, uma parelha respeitável — Cercada de interêsse a estréia de Clematite — Valquiria progrediu muito — Apreciações sôbre o clássico "Pereira Lima", a ser corrido hoje

Aberto às potrancas de dois anos, o Clássico "Pereira Lima" se apresenta como segundo compromisso, na esfera clássica da nova geração. O primeiro foi o Grande Prêmio "Remonta do Exército", realizado no dia 1.º de março e no qual se sagrou vencedora a potranca Frauta, que aí está novamente para defender a sua condição de líder da turma. E com a particularidade de que defenderá também sua invencibilidade, pois além do significativo êxito alcançado no "Remonta do Exército", Frauta já na estréia, ocorrida pouco antes, se fizera vitoriosa. Em duas únicas apresentações, portanto, marcou igual número de triunfos, por isso que ostenta o invejável título de líder invicta. E conservará a posição? — eis a pergunta que fazem todos os turfistas na ansiosa expectativa de ver, esta tarde, o desfecho do Clássico "Pereira Lima".

BONITA E APURADA

Oriunda do Haras Jaú, o campo de criação dos srs. Almeida Prado e Assunção, afortunados proprietários do inexcedível Gualisco e do fabuloso Adil, a potranca Frauta, como outros produtos que se acham aos cuidados do competente Eddio Coutinho, mostrou qualidades excelentes para a missão que lhe compete na spistas. Seus exercícios preparatórios para a estréia eram de molde a entusiasmar e logo se podia adivinhar que ela seria um dos mais altos valores de sua turma. Com efeito, é o que tem demonstrado nas competições, impondo-se sempre, com facilidade, às adversárias. Nesse período de franca evolução, Frauta se mostra mais vistosa e mais corredora a cada dia, razões que levam seus responsáveis a esperar que ela venha a obter novo êxito na carreira de hoje.

— Minha potranca está apta a manter a liderança — afirma o seu exímio preparador falando à reportagem, acrescentando:

— Sua forma é excelente e quem quiser derrotá-la há de ter que correr de verdade...

UMA PARELHA RESPEITAVEL

De tal forma se fala nas possibilidades de vitória da parelha Zunga-Patroa, que chegamos a pensar na possibilidade de que venha a ser a favorita da prova. Isso é por demais sitomático, embora nos pareça que, de fato e de direito, a mais preferida do público deva ser Frauta que é, afinal a provável vencedora da carreira já que derrotou a maioria das competidoras que aí estão Zunga e Patroa estiveram presentes ao G. P. Remonta do Exercito e sofreram o jugo da filha de Nyangal. Se melhoraram, como em verdade aconteceu, a outra também progrediu.

Somente na sua última apresentação, depois de duas tentativas frustradas, Zunga conseguiu seu batismo de vitória. Mas tem evoluído muito nestas últimas semanas, o mesmo acontecendo à Patroa que transformou em vitórias suas duas últimas corridas, sem preferência por pista. Formam elas, sem dúvida alguma, uma parelha respeitável, que, por certo, irá dar trabalho à líder, pondo em perigo sua invencibilidade.

A ESTREANTE CLEMATITE

Há, dentre as onze componentes do Clássico "Pereira Lima", uma única estreante. Chama-se Clematite e descende de Cadir em Elcida, filiação que muito a credencia para a porfia. Seus exercícios têm sido dos melhores e seus responsáveis têm-na na melhor conta, não escondendo, mesmo, algumas esperanças de que venha ela a se tornar a ganhadora do páreo. Ora, nada mais há que dizer a respeito...

VALQUIRIA ESTA MAIS ADIANTADA

Só uma vez correu a potranca Valquiria, do Stud Lineu de Paula Machado, perdendo para Patroa, num páreo de 1.000 metros. Deixou impressão muito lisonjeira, ainda porque se mostrara algo nervosa. Daí para cá embora sem ter sido trazida para as liças, demonstrou acentuadas melhoras, um avanço sensível que se refletem nos exercícios magníficos que tem realizado. E' também uma potranca tida em boa conta na coudelaria e seu treinador se mostra bastante animado para êsse compromisso. Ele, o veterano e esplêndido Ernâni Freitas, que na última semana brilhou intensamente com seus pupilos, bem pode continuar nesta semana, o ritmo vitorioso. E, pois, Valquiria, uma concorrente digna da atenção de todos

GALOPANDO...

1.º PAREO — Pela corrida da estréia, Xerem parece "barbada" nesta carreira inicial. Adiantou muito e dificilmente perderá agora. Para a dupla, os melhores nomes são Dart e Duraznito. Vamos marcar a dupla 12 de Xerem e Dart.

2.º PAREO — Tido em alta conta, o potro Hurlingham mostrou-se algo nervoso no dia da estréia, daí, talvez, sua atuação pouco convincente. Mais aclimatado deve ganhar na tarde de hoje. Muito bom tem se mostrado em trabalho o estreante Epson que será o nosso escolhido para a dupla. Gardel é depositário de esperanças e Verdun não tarda a deixar a turma.

3.º PAREO — Tico se entregou no final, ao abordar os 1.200 metros. Mas é possível que desta feita possa tomar a ponta e conservá-la até o disco. Estilhaço vai atropelar e tem tudo para formar a dupla, talvez até derrotar o nosso escolhido. Ficamos com Tico e dupla 12. Como bom "tertius" aparece Mercúrio que vem de boa atuação na pista de areia e esperam seus responsáveis que êle confirme na grama.

4.º PAREO — Long Legs vem de São Paulo muito falado e de fato a turma não o intimida. Mas terá sérios obstáculos, a nosso vêr, em dois dos quais poderá tropeçar: Rio Negro e Impatiens. Esta, aliás, a nossa fórmula, deixando o paulista como "tertius". Cumpre assinalar que Rubia, com pêso pluma e de volta com ótimos exercícios, é um perigo.

5.º PAREO — Esta carreira (como a primeira e a segunda) será realizada na pista de areia. Miron e Xenxem dominam o campo e decidirão a vitória. Os dois tentaram o "Outono" e pouco fizeram, mas contra os adversários desta tarde, surgem como donos da prova, formando uma boa dupla. Gostamos mais de Myron para vencedor, Raniere, em grande forma, é o único que poderia quebrar nossa fórmula.

6.º PAREO — Páreo equilibrado no qual vamos destacar três nomes: Zezeca, Destiné e Amoureuse, as duas primeiras algo melhores que a turma e a última, há muito esperando um páreo na grama onde rende o máximo de seu poderio. Outros nomes, porém, podem surgir, sem surprêsa para nós. Há esperanças em Serena, La Tulipe e na parelha de d. Zélia Peixoto de Castro. Vamos apontar Zezeca e dupla 12, sem qualquer convicção, pois é páreo para jogar na sorte.

7.º PAREO — Frauta terá sua invencibilidade ameaçada, principalmente, pela parelha Zunga-Patroa. Tanto a defensora de d. Zélia como a descendente de Srabandy, estão em grande forma para dar combate à ganhadora do "Remonta". Há, ainda, muita fé na estreante Clematite, bem trabalhada, e em Valquiria que volta com boa passada na distância. Vamos marcar Frauta para a ponta. Dupla 14.

8.º PAREO — Numantino, ao reaparecer no mês findo fracassou devido à raia pesada. Na grama leve porém, não será fácil derrotá-lo nesta oportunidade. Vamos dar-lhe nosso voto. Seus inimigos principais, são Olimpo, Ukelele e True Love, todos bons corredores na relva. Agrada-nos a 14, já que Olimpo está correndo muito.

CONCURSO ACUMULADO
CRS 261.953,00

Está acumulado para a reunião de têrça-feira, dia 21, o Concurso de 7 (sete) pontos, na importância de Cr$ 261 953,00.

Programa para a corrida de hoje

1.º PÁREO — 1.400 metros — Cr$ 80 mil — Às 13,50 horas

		Ks	Ct.				
1—1	Xerem, J. Marchant	55	20	— 3.º Ko-I-Noor-Xuá	— 1.4 AL	90"	— C. Canon
2	Kibravo, A. G. Silva	55	40	— U.º Ko-I-Noor-Xuá	— 1.4 AL	90"	— A. Corrêa
2—3	Dart, L. Rigoni	55	20	— 4.º Myron-Urú	— 1.4 AL	88"	— A. Corrêa
4	Hifen, D. Azeredo	55	40	— ESTREANTE	—		— D. Cardoso
3—5	Duraznito, A. Marçal	55	30	— 2.º Ukase-Kaiser	— 1.6 GL	98" 3/5	— Exp. Coutinho
6	Tio Rainha, G. Alm	55	50	— 7.º Ukase-Kaiser	— 1.6 GL	98" 3/5	— B. Carvalho
4—7	Procurador, I. Sousa	55	30	— 6.º Ko-Io-Noor-Xuá	— 1.4 AL	90"	— W. Costa
8	Saxe, E. Castillo	55	35	— 5.º Jungle Crier-G. de Ouro	— 1.6 GL	100" 1/5	— A. Palm F.º
9	Mocinho, F. Vianna	55	50	— 8.º Ukase-Duraznito	— 1.6 GL	98" 3/5	— A. D. Monteiro

2.º PÁREO — 1.200 metros — Cr$ 80 mil — Às 14,20 horas

		Ks	Ct.				
1—1	Hurlingham, M. Silva	54	20	— 3.º Pégasus-Valmé	— 1.2 AU	78"	— A. Morales
2—2	Verdun, A. G. Silva	54	40	— 3.º Valmy-Zoró	— 1.0 GL	59" 1/5	— M. Mendes
3—3	Epsom, A. Santos	54	30	— ESTREANTE	—		— C. Pereira
4	Tenace, J. Silva	54	50	— ESTREANTE	—		— C. Gomes
4—5	Gardel, J. Baffica	54	40	— ESTREANTE	—		— G. Feijó
6	Lucho Gatica, E. Cas.	54	50	— 5.º Zopo-Zoró	— 1.0 AP	64" 4/5	— A. Palm F.º

3.º PÁREO — 1.200 metros — Cr$ 80 mil — Às 14,50 horas

		Ks	Ct.				
1—1	Estilhaço, A. Santos	54	20	— 4.º Foolish-Tico	— 1.0 GM	62" 2/5	— C. Pereira
2—2	Tico, L. Rigoni	54	30	— 3.º G. Consul-Mercúrio	— 1.2 AL	73" 3/5	— W. Pedersen
3	Don Leivas, W. And.	54	50	— ESTREANTE	—		— R. Freitas
3—4	Mercúrio, M. Silva	54	20	— 2.º G. Consul-Tico	— 1.0 GM	62" 2/5	— E. Caminha
5	Enjeitado, G. Almeida	54	40	— 7.º Foolish-Tico	— 1.2 AL	73" 3/5	— G. Feijó
4—6	Manhuassu, M. Henr.	54	40	— 8.º Kill-Paissandú	— 1.0 GM	61" 2/5	— M. Salles
7	Bom de Bico, P. Labre	54	50	— ESTREANTE	—		— N. Gomes

4.º PÁREO — 1.300 metros — Cr$ 50 mil — Às 15,20 horas

		Ks	Ct.				
							— M. Salles
1—1	Impatiens, A. Santos	58	25	— 1.º Las Vegas-Karnak	— 1.3 AL	80"	
2	Luarzinho, I. Sousa	58	40	— U.º Jaguaribe-H. Decoro	— 1.4 AP	89" 1/5	— A. Feijó
2—3	Rio Negro, O. Ulloa	52	20	— 4.º Bom Dia-M. Mundo	— 1.5 GL	97" 1/5	— E. Freitas
4	Redoma, A. Marçal	52	30	— 1.º Apanágio-T. Carlos	— 1.5 AL	94" 2/5	— J. W. Vianna
3—5	El Bacan, H. Cunha	52	25	— 1.º Locatário-Abilio	— 1.4 AP	91" 1/5	— L. Tripodi
6	Sarrafo, C. Dias	50	40	— 4.º Jaguaribe-H. Decoro	— 1.4 AP	89" 1/5	— M. Canejo
4—7	Long Legs, A. Araújo	54	50	— ESTREANTE	—		— M. Canejo
8	Rubia, J. Baffica	48	40	— U.º Galúta-Imperata	— 1.4 AP	91"	— M. Araújo

5.º PÁREO — 1.600 metros — Cr$ 90 mil — Às 15.50 horas

		Ks	Ct.				
1—1	Myron, L. Dias	55	25	— 7.º Escorial-Clareira	— 1.6 GM	95" 2/5	— R. Morgado
2	Cirenaico, N/Corre	55	40	— 6.º Frontenac-Ágio	— 1.4 GL	84"	— G. Feijó
2—3	Xenxem, J. Marchant	55	20	— 12.º Escorial-Clareira	— 1.6 GM	95" 2/5	— C. Cabral
4	Obediente, W. Andrade	55	40	— 2.º Beto-Safari	— 1.5 GL	90" 2/5	— J. Perez
3—5	Raniere, A. Santos	55	35	— 1.º Olimpo-Ruy Blás	— 1.6 GM	99"	— W. Aliano
6	Destemido, A. Portilho	55	30	— 3.º Endymion-Xenxém	— 1.4 AP	89" 4/5	— C. Pereira
4—7	Oversay, A. Marçal	55	30	— 6.º Afortunado-Banal	— 2.0 GP	122" 3/5	— M. Gil
8	Safari, E. Castillo	55	40	— 3.º Beto-Obediente	— 1.5 GL	90" 2/5	— A. Palm F.º

6.º PÁREO — 1.200 metros — Cr$ 85 mil — Às 16,20 horas (BETTING)

		Ks	Ct.				
1—1	La Tulipe, M. Silva	55	20	— 6.º Montegó-Dudka	— 1.3 AL	82" 2/5	— C. Tôrres
2	Amoreuse, D. P. Silva	55	40	— 8.º Diagrama-Xira	— 1.3 AP	83"	— M. Araújo
3	Miralua, C. Paran.	55	50	— 10.º Êxtase-Dudka	— 1.4 AL	89" 2/5	— S. Morales
4	Clavina, H. Cunha	55	50	— 9.º Êxtase-Dudka	— 1.4 AL	89" 2/5	— C. Pereira
2—5	Quetalona, A. G. Silva	55	30	— 7.º Êxtase-Dudka	— 1.4 AL	89" 2/5	— O. Serra
6	Zezeca, H. Lima	55	40	— 1.º Flotilha-Perlintinha	— 1.2 GL	74"	— R. Soares
7	Xerê, D. Moreno	55	50	— 1.º Xoira-Xilose	— 1.4 GM	85" 1/5	— O. Reis
8	Etoile, I. Sousa	55	40	— U.º Montegó-Dudka	— 1.3 AL	82" 2/5	— J. Araújo
3—9	Xama, A. Santos	55	30	— 6.º Udaipur-Xona	— 1.3 AP	84"	— M. Mendes
10	Borboleta, N/Corre	55	50	— 6.º Shashala-Karitka	— 1.3 AL	82" 4/5	— A. Araújo
11	Serena, L. Rigoni	55	40	— 1.º Laika-Vaniel	— 1.0 GL	60" 2/5	— P. Morgado
12	Acústica, J. Marinho	55	50	— U.º Shashala-Karitka	— 1.4 AL	86" 4/5	— J. Piotto
4—13	Chiarina, M. Henr.	55	40	— 4.º Xona-Joncia	— 1.0 AP	65" 1/5	— M. Gil
14	Destinée, R. Frei. F.º	55	50	— 1.º Cump-Gallzaé	— 1.6 AP	102"	— L. Tripodi
15	Xoroca, J. Ramos	55	30	— 4.º Antígona-Xama	— 1.4 AU	95" 3/5	— C. Cabral
"	Xilose, J. Marchant	55	30	— 1.º Xilose-Ximnica			— M. Almeida

7.º PÁREO — 1.200 metros — Cr$ 250 mil — Às 16,50 horas (BETTING)

		Ks	Ct.				
1—1	Frauta, W. Andrade	54	20	— 1.º Zinga-Bonesse	— 1.0 GP	60" 2/5	— Ed. Coutinho
"	Fadia, F. G. Silva	54	20	— 5.º Patroa-F. Enchantée	— 1.2 AU	77" 2/5	— Ed. Coutinho
2—2	F. Enchantée, R. F. F.º	54	40	— 2.º Patroa-Exaltada	— 1.2 AU	77" 2/5	— J. S. Silva
3	Clematite, M. Silva	54	40	— ESTREANTE	—		— P. Morgado
4	Imbulda, A. Santos	54	50	— 8.º Floramour-Patsy	— 1.2 AU	79" 1/5	— R. Costa
3—5	Valquiria, O. Ulloa	54	20	— 2.º Patroa-Floramour	— 1.0 GM	59" 2/5	— E. Freitas
6	Floramour, L. Rigoni	54	35	— 1.º Patsy-Icangá	— 1.2 AU	79" 1/5	— A. Barbosa
7	Canoa, A. Portilho	54	40	— 1.º Fugitive-La Niegra	— 1.0 AL	63" 4/5	— R. Morgado
4—8	Exaltada, I. Sousa	54	40	— 3.º Patroa-F. Enchantée	— 1.2 AU	77" 2/5	— G. Feijó
9	Zunga, J. Marchant	54	25	— 1.º Floramour-Fusca	— 1.0 AU	64" 2/5	— L. Ferreira
"	Patroa, E. Castillo	54	25	— 1.º F. Enchantée-Exaltada	— 1.2 AU	77" 2/5	— L. Ferreir.

8.º PÁREO — 1.200 metros — Cr$ 85 mil — À 17,20 horas (BETTING)

		Ks	Ct.				
1—1	Numantino, A. Araújo	55	30	— 9.º Dragonet-Bomarchuá	— 1.3 AP	83" 4/5	— A. Araújo
2	R. Tocantins, M. Henr.	55	50	— 6.º Dirigível-Quinsol	— 1.3 AU	82"	— M. Salles
3	Rififi, J. Silva	55	40	— 1.º Retruco-Duraznito	— 1.6 GL	99" 3/5	— A. Corrêa
2—4	Ukelele, O. Ulloa	57	30	— 6.º Kigran-Dirigível	— 1.2 AP	75" 3/5	— E. Freitas
5	True Love, A. Santos	55	50	— 4.º Lord Caron-Klang	— 1.4 GL	88" 2/5	— W. Costa
6	Hervão, H. Cunha	55	40	— 8.º Xiú-Klang	— 1.4 AP	91"	— O. Maria
3—7	Leafless, I. Sousa	55	25	— 1.º Lisambo-Xuá	— 1.2 AP	78" 2/5	— W. Souza
8	St. Emilion, C. Dias	55	50	— U.º Dragonet-Bomarchuá	— 1.3 AP	83" 4/5	— M. Mendes
9	Rebate, D. P. Silva	55	40	— 4.º Ranieri-Olimpo	— 1.6 GM	99"	— C. Ferreira
10	Ranchipur, D. Moreno	55	50	— U.º Quinsol-Destemido	— 1.3 AL	82" 2/5	— M. Gil
4—11	Olimpo, W. Andrade	55	30	— 2.º Raniere-Ruy Brás	— 1.6 GM	99"	— J. Perez
12	Jatanciozo, D. Mor.	55	50	— 3.º Ranieri-Olimpo	— 1.6 GM	99"	— G. Feijó
13	Diorito, G. Alm.	50	40	— 10.º Lord Caron-Klang	— 1.4 AL	88" 2/5	— C. Rosa
"	Aval, J. Marinho	55	40	— 12.º Xiú-Klang	— 1.4 AP	91"	— C. Rosa

Corrida de têrça-feira

MONTARIAS OFICIAIS

1.º PAREO — 1.200 METROS — CR$ 85.000,00 — AS 13,50 HORAS

		Ks.	Cts.
1—1	Kil, M. Silva	54	20
2—2	Foolish, H. Cunha	54	30
3—3	Vatout, O. Ulloa	50	35
4	Lucho Gatica, A. G. Silva	50	40
4—5	G. Consul, A. Santos	54	40
"	Czar, I. Souza	54	40

2.º PAREO — 1.300 METROS — CR$ 60.000,00 — AS 14,20 HORAS

		Ks.	Cts.
1—1	Murano, J. G. Silva	60	30
2	Centenaire, I. Pinheiro	60	50
2—3	G. D'Or, A. Portilho	58	40
4	Malvinero, B. Alves	60	50
3—5	B. D'or, A. Marçal	60	30
6	Serpah, M. Henrique	56	40
7	Brother, M. Silva	56	25
4—8	Mister X, L. Silva	60	40
9	Torquemada, G. Quel.	60	40
10	Relicario, n/c	60	–

3.º PAREO — 1.300 METROS — CR$ 60.000,00 — AS 14,50 HORAS

		Ks.	Cts.
1—1	Annette, M. Silva	54	25
2	Fronteira, E. Furyka	56	40
2—3	Eliete, J. Ramos	60	30
4	Nerina, H. Lima	60	40
3—5	Lusitana, P. Lobre	56	20
6	Insignia, E. Furquim	54	50
4—7	V. Cambinda, A. Santos	56	30
8	Mariska, I. Souza	60	30

4.º PAREO — 1.400 METROS — CR$ 70.000,00 — AS 15,20 HORAS

		Ks.	Cts.
1—1	Cerise, L. Rigoni	58	20
2	Jabonina, M. Silva	54	30
2—3	Delicatesse, J. Carl.	54	40
4	Javaneza, A. G. Silva	54	50
3—5	Vac, L. Santos	60	25
6	Noemi, P. Fontoura	60	40
7	M. Perigosa, J. Por.	50	35
4—8	Naboradeira, U. Cun.	54	20
"	Nebuleuse, A. Santos	54	30
"	Cassata, H. Cunha	50	40

5.º PAREO — 1.400 METROS — CR$ 70.000,00 — AS 15,50 HORAS — G. P. "21 DE ABRIL"

		Ks.	Cts.
1—1	Ajax, U. Cunha	58	20
"	Nando, M. Silva	56	20
2—2	Delfim, L. E. Castro	58	20
3	Cúmplice, D. Moreira	54	40
3—4	Tapuia, O. Ulloa	58	30
5	Narcisus, M. Henrique	58	50
4—6	Rapallo, E. Castillo	52	40
7	L. Affair, A. Santos	56	40
"	Clamart, C. Dias	56	40

6.º PAREO — 1.600 METROS — CR$ 70.000,00 — AS 16,20 HORAS — (BETTING)

		Ks.	Cts.
1—1	Crecy, A. G. Silva	56	30
2	D. Flavito, Fontoura	56	40
2—3	Rambóia, J. Silva	56	30
4	Coligny, H. Cunha	56	50
3—5	Macon, V. Andrade	56	40
6	K. Lilac, I. Souza	58	30
7	Kubelik, U. Cunha	56	40
4—8	Voluntarioso, H. V.	56	10
9	Kalchek, M. Silva	52	30
10	Temporal, G. Quel.	56	50

7.º PAREO — 1.200 METROS — CR$ 250.000,00 — AS 16,50 HORAS — Clássico "PAUL MAUGÉ" — (Betting)

		Ks.	Cts.
1—1	Arlechino, Rigoni	54	20
2	Talon, L. Dias	54	40
2—3	Sherif, A. Santos	54	30
4	Czar não corre	54	—
3—5	Pégasus, M. Henrique	54	30
6	Valmy, O. Ulloa	54	25
7	Mercúrio, M. Silva	54	30
4—8	Zopo, J. Marchant	54	25
9	Muscari, R. Filho	54	40
"	Mediar, I. Souza	54	40

8.º PAREO — 1.300 METROS — CR$ 50.000,00 — AS 17,20 HORAS — (BETTING)

		Ks.	Cts.
1—1	Burundum, M. Silva	58	30
2	Pertigo, L. Vaz	58	40
2—3	Sarrafo, A. Portilho	60	30
4	Locatário, D. Moreira	58	40
5	Sea Prince, A. Santos	56	10
3—6	Hermano, I. Souza	56	40
7	Bom Dia, D. P. Silva	56	30
8	Saci, J. Silva	52	30
4—9	Tento, A. G. Silva	56	40
10	C. Flôr, J. Baffica	56	40
"	Ortzon, A. Reis	56	40

PARA VOCÊ

Uma ponta:
XEREM

Duas duplas:
1.º PÁREO — 12
5.º PÁREO — 12

Três placês:
HURLINGHAM
TICO
NUMANTINO

Advocacia trabalhista
Criminalista e Cível
Consultas gratuitas - Doutor SOARES - Rua Evaristo da Veiga 41 - G 207 - Diàriamente das 16 às 20 horas - Tels 42-9904 e 32-2198

Resultados das carreiras de ontem

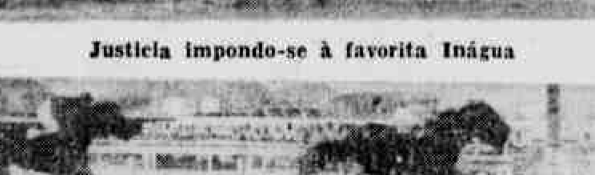

Justicia impondo-se à favorita Inágua

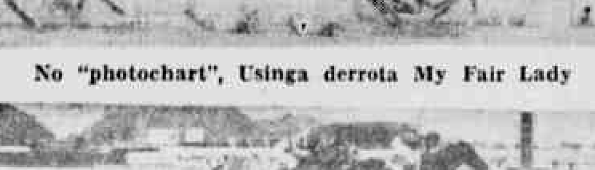

No "photochart", Usinga derrota My Fair Lady

Vitória do grande favorito Bergerac

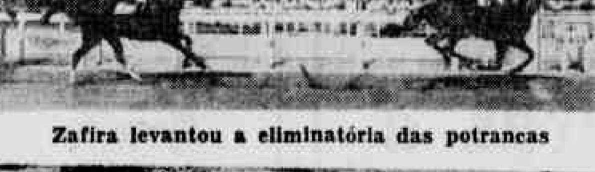

Zafira levantou a eliminatória das potrancas

A favorita Helen Blair é superada por Fair Helen

Udine defendendo-se do ataque de Orimã

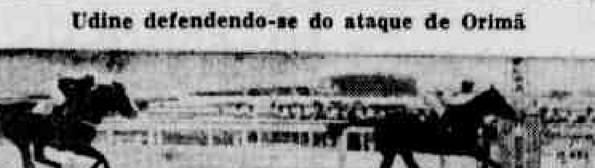

Bonita vitória da estreante

Foram os seguintes os resultados das carreiras de ontem, na Gávea:

1.º PAREO — 1.400 METROS — Pista: A. L. — Cr$ 60.000,00.
1.º Justicia, U. Cunha 54
2.º Inágua, J. Marchant 58

Diferenças: 1/2 corpo e 1 1/2 corpo. Tempo: 90"3/5. Vencedor: (6) 42,00. Dupla: (24) 29,00. Placês: (6) 19,00 e (2) 16,00. Proprietário: José de Morais e Silva. Treinador: Bertucio Carvalho.

2.º PAREO — 1.600 METROS — Pista: A. L. — Cr$ 90.000,00.
1.º Usinga, O. Ulloa 55
2.º My Fair Lady, A. Santos 55

Diferenças: focinho e 2 corpos. Tempo: 102"2/5. Vencedor: (1) 29,00. Dupla: (14) 52,00. Placês: (1) 16,00 e (6) 44,00. Proprietário: Stud L. de Paula Machado. Treinador: Ernâni Freitas.

3.º PAREO — 1.400 METROS — Pista: A. L. — Cr$ 60.000,00.
1.º Bergerac, P. Fontoura .. 55
2.º Skander, P. Tavares 56
Não correu: Arpagone.

Diferenças: 3/4 de corpo e vários corpos. Tempo: 89"2/5 Vencedor: (1) 16,00. Dupla: (14) 21,00. Placês: (1) 12,00 e (7) 22,00. Proprietário: Haras Ipiranga. Treinador: Claudemiro Pereira.

4.º PAREO — 1.200 METROS — Pista. A. L. — Cr$ 80.000,00.
1.º Zafira, D. P. Silva 54
2.º Vitamina, O. Ulloa 54
3.º Esbelta, L. Rigoni 54

Diferenças: 2 1/2 corpos e 2 corpos. Tempo: 76"1/5. Vencedor: (7) 113,00. Dupla. (24) 104,00. Placês: (7) 27,00, (3) 15,00 e (6) 16,00. Proprietária: Zélia G. Peixoto de Castro. Treinador: Carlos Cabral.

5.º PAREO — 1.300 METROS — Pista: A. L. — Cr$ 70.000,00.
1.º Fair Helen, A. G. Silva.. 56
2.º Helen Blair, A. Santos .. 56
3.º Imuri, D. Moreno 56

Diferenças: 1 corpo e 3 corpos. Tempo 83"3/5. Vencedor: (7) 47,00. Dupla: (14) 27,00. Placês: (7) 12,00, (1) 10,00 e (4) 12,00. Proprietário: Stud Nalla Lúcia. Treinador: Sérgio Freitas.

6.º PAREO — 1.400 METROS — Pista. A. L. — Cr$ 80.000,00.
1.º Udine, U. Ulloa 55
2.º Orimã, M. Henrique 55
3.º Ximbica, J. A. Silva 55

Diferenças: 3/4 de corpo e 1 corpo. Tempo' 90"2/5. Vencedor: (3) 28,00. Dupla: (22) 150,00. Placês: (3) 14,00, (4) 36,00 e (7) 27,00. Proprietário: Stud L. de Paula Machado. Treinador: Ernâni Freitas.

7.º PAREO — 1.300 METROS — Pista: A. L. — Cr$ 70.000,00.
1.º Guarda, L. Rigoni 56
2.º Narciso, J. Marchant 56
3.º Saravando, M. Silva 56

Diferenças: 2 corpos e 3 corpos. Tempo: 83". Vencedor: (8) 27,00. Dupla: (23) 47,00. Placês: (8) 21,00, (3) 21,00 e (5) 21,00. Proprietário: Carlos Bilbao Gama. Treinador: Fernando Schneider.

8.º PAREO — 1.300 METROS — Pista. A. L. — Cr$ 70.000,00.
1.º King Lilac, P. Fontoura.. 55
2.º Ensueño, M. Silva 56
Não correram: Palmar e Tampico.

Diferenças: paleta e 1 1/2 corpo. Tempo: 83"1/5. Vencedor: (11) 66,00. Dupla: (44) 78,00. Placês: (11) 32,00 e (10) 20,00. Proprietário: Stud Monte Alegre. Treinador: Mário Mendes.

Apostas	37.780.640,00
Concursos	1.091.395,00
TOTAL	38.772.035,00

Clássico "Pereira Lima"

Sócio do extinto Jóquei Clube Fluminense, do qual foi diretor, pelos grandes serviços prestados à sociedade foi o dr. João Gonçalves Pereira Lima considerado benemérito em assembléia realizada a 15 de março de 1921. O clássico em sua homenagem e que hoje voltará a ser disputado, foi criado em 1920, em substituição ao antigo — Estrada de Ferro Central do Brasil — cuja primeira realização data de 1903, quando venceu Sotéa, dirigida por Eurico Gonçalves, sendo a dotação de um conto e seiscentos mil reis. Com o nome atual, quem primeiro ganhou foi Eclipse, do Stud Chavantes, montado pelo Carmelo Fernandez, hoje funcionário do Jóquei Clube de São Paulo, vindo, depois, Loette, Nassau, Granito, Regente e Tanguari, isto no hipódromo de São Francisco Xavier. Na Gávea, em 1926, foi Rumo ao Mar, dirigido por Cláudio Ferreira, o primeiro a vencer no Hipódromo Brasileiro foi Caicó, guiado pelo Inácio de Sousa.

GANHADORES DO "PEREIRA LIMA"

Após a fusão, eis os ganhadores do clássico acima:

1932 — Caicó, I. Sousa
1933 — Zaga, J. Salfate
1934 — Filippa, A. Silva
1935 — Xuri, O. Ulloa
1936 — Krebelina, O. Ulloa
1937 — Kadjar, A. Silva
1938 — Sugestivo, J. Mesquita
1939 — Trievo, A. Molina
1940 — Bolido, A. Molina
1941 — Checker, J. Zuniga
1942 — Ark Royal, R. Freitas
1943 — Grillo, J. Zuniga
1944 — Fulgor, A. Rosa
1945 — Royal Kiss, D. Ferreira
1946 — Holkar, O. Ulloa
1947 — Hamdam, L. Rigoni
1948 — Marfim, L. Rigoni
1949 — Jocosa, L. Rigoni
1950 — Kuriosa, J. Mesquita
1951 — Herodiade, C. Moreno
1952 — Doçura, L. Ozorio
1953 — Pirueta, O. Ulloa
1954 — Courageuse, L. Rigoni
1955 — Blameless, A. Portilho
1956 — Cloche d'Or, L. Leighton
1957 — Turqueza, U. Cunha
1958 — Zezé, L. Rigoni

FOGÕES DE GÁS ENGARRAFADO
Em 17 prestações mensais
Vendas no Distrito Federal e Estado do Rio
ESTRÊLA DO LAR
RUA LUIS DE CAMÕES 83 - 1.º ANDAR
(Próximo à Praça Tiradentes)

CASIMIRAS LINHOS TROPICAIS
Casas HUDDERSFIELD S. A.
casimiras - linhos - tropicais
NACIONAIS ESTRANGEIROS
RIO DE JANEIRO
Rua dos Andradas 58
Rua Uruguaiana, 128
Av. Marechal Floriano 47
Rua da Carioca 29
Rua 7 de Setembro 204
BELO HORIZONTE
JUIZ DE FORA
CURITIBA
CAMPOS
SÃO PAULO
GOIANIA
BAURÚ
PORTO ALEGRE
VITÓRIA

O BOTAFOGO PARTE EM BUSCA DA REABILITAÇÃO

O "glorioso" enfrentará esta tarde o São Paulo, no Maracanã — Fraca campanha, até o momento, no Torneio Rio–São Paulo — Nílton Santos deverá fazer seu reaparecimento no quadro alvinegro — O São Paulo com a mesma equipe que derrotou a Portuguêsa — Equipes prováveis — Árbitro e horário

TREILER DA NOITADA DE AMANHÃ — Acompanhando todos os movimentos preparatórios da grande noite pugilística de amanhã, no Maracanãzinho, a reportagem fotográfica da LUTA DEMOCRÁTICA fixou os flagrantes aqui estampados, numa "avant-premiere" do que será, em sensacionalismo, técnica e emoção, o acontecimento empolgante do esporte do ringue. Da esquerda para a direita, vemos: 1.º — nosso companheiro Didimo Castro, em palestra com Nilo Gutierrez, João Alberto e Ricardo; 2.º — Genarino, numa fase dos seus preparativos; 3.º — Hélio de Luca, que fará a final de jiu-jitsu, treinando com Valdemar Santana. Embaixo, na mesma ordem: os protagonistas da sensacional final trocam um apêrto de mãos, desejando-se felicidades e, finalmente, Deoclécio, Valdemar Santana e Valter Tourinho, em palestra com nossa reportagem.

Prosseguindo o Torneio Rio–São Paulo, teremos hoje mais uma partida no Estádio Municipal do Maracanã, que reunirá as equipes do Botafogo e do S. Paulo, num prélio que promete ser dos mais interessantes já que ambos os contendores, apesar de ainda não terem rendido o que podem, aspiram o título máximo do certame e por isso estarão lutando com tôdas as fôrças por um lugar melhor na tábua de colocação, proporcionando assim um bom espetáculo a todos que comparecerem ao encontro.

A equipe de General Severiano, possuidora de grandes elementos do sócer nacional, o que lhe valeu o cartaz que possui, vem decepcionando completamente aos inúmeros adeptos, quando até o momento não obteve um só ponto ganho, sendo derrotado nas duas partidas em que interveio e por escores um tanto elevados para um quadro em que militam nada menos de 4 campeões mundiais, além de outros de igual categoria.

Num rápido retrospecto da campanha botafoguense veremos que, em sua primeira apresentação frente ao Santos, perdeu por 4x2 quando o quadro paulista foi sempre superior, para em sua posterior apresentação, quando se esperava uma reabilitação do clube de General Severiano, esta não veio e foi novamente derrotado, sendo desta vez frente ao Palmeiras, pelo escore de 4x1 e mais uma vez o adversário foi sempre superior, não dando qualquer chance a que o Botafogo fizesse [illegible] sua vitória.

NILTON SANTOS PODERÁ REAPARECER

Esta [illegible] do quadro da estrêla solitária fez com que o seu treinador João Saldanha, pensasse em modificações na equipe. Assim, como reforço principal, o competente "coach" botafoguense talvez faça entrar o zagueiro Nilton Santos, que está afastado das canchas desde o primeiro jôgo do Brasil no último Sul-Americano, mas já se acha restabelecido e poderá ser incluído no onze para esta partida.

Entretanto, como ainda não é certa a presença do grande lateral brasileiro, Paulistinha, seu substituto, estará de sobreaviso podendo ser mantido no pôsto que vem ocupando.

Quanto à ponta esquerda, Zagalo ainda não poderá ser lançado, conforme era o pensamento de João Saldanha, devendo portanto Quarentinha mais uma vez permanecer no quadro ao lado de Macalé.

O BOTAFOGO ESPERA REABILITAR-SE

O clube de estrêla solitária apontado no início do Torneio como um dos prováveis ganhadores, não tem correspondido aos prognósticos a êle atribuídos, já que não vem fazendo uma boa campanha, como dissemos acima, sendo derrotado nas duas partidas em que tomou parte. De forma que irá a campo na tarde de hoje com o único objetivo de alcançar uma ampla reabilitação, tranqüilizando assim a sua torcida que ainda espera obter grandes alegrias no desenrolar dêste Torneio Roberto Gomes Pedrosa.

SEM PROBLEMAS O SÃO PAULO

Com relação ao quadro do Morumbi, não foi o mesmo feliz em sua apresentação de estréia. Entretanto, já realizou mais duas partidas, tendo empatado com o campeão carioca e posteriormente vencido a Portuguêsa de Desportos, num prélio dos mais renhidos, tendo realizado uma boa performance, o que leva o seu treinador Renganeschi a manter a mesma equipe para o prélio desta tarde frente ao Botafogo.

Os sãopaulinos, que estão hospedados no Hotel Novo Mundo, esperam na tarde de hoje brindar a torcida carioca com uma grande exibição.

Salvo algumas modificações que poderão surgir à última hora, as duas equipes deverão iniciar a contenda com as seguintes formações:

BOTAFOGO: Ernani; Cacá e Florindo; Nilton Santos (Paulistinha), Ronald e Pampolini; Garrincha, Didi, Paulinho, Macalé e Quarentinha.

SÃO PAULO: Poy; Paulinho e Vitor; Riberto, Dino e Gersio; Maurinho, Neco, Gino, Bibe e Canhoteiro.

JUIZ E HORÁRIO DA PARTIDA

O encontro entre botafoguenses e são paulinos deverá ser dirigido pelo sr. Elias Assad Simão e o seu início está previsto para as 15,30 horas.

GARRINCHA — O veloz extrema-direita botafoguense, que esta tarde deverá travar interessante duelo com a defesa do S. Paulo

Carlson x Valdemar: noite de violência no Maracanãzinho

Amanhã à noite, o interessante espetáculo pugilístico — Bem preparados os dois lutadores, que se encontrarão pela terceira vez, em vale-tudo — João Alberto x Deoclécio, semifinal que promete — Alberto Latorre, o provável árbitro da luta principal — Bôlsa de 300 mil cruzeiros ao vencedor — Interessante programa elaborado — Aguarda-se grande arrecadação — Marcado para as 20,30 horas o início da sensacional noitada — À venda, desde ontem, os ingressos

Espetáculo pugilístico dos mais sensacionais terá o carioca na noite de amanhã. Revivendo os grandes momentos dos esportes de ringue as luzes do Maracanãzinho se acenderão, para um duelo empolgante, que colocará frente a frente pela terceira vez no vale-tudo, dois dos mais consagrados lutadores nacionais: Carlson Gracie x Valdemar Santana. Como das vêzes anteriores, o acontecimento vem despertando enorme interêsse no seio dos amantes do violento esporte. Nas duas vêzes em que se mediram, Carlson venceu uma, e na outra verificou-se um empate. As fôrças se equivalem. Apenas tecnicamente, poder-se-á dizer que o representante da Academia Gracie é mais senhor de si, contando naturalmente com melhores condições de preparo físico, técnico e psicológico. Na pesagem oficial, procedida na Federação de Pugilismo, a balança acusou 76 quilos e meio para Carlson e 77 e meio para Valdemar. Há, portanto, equivalência de pêso.

BÔLSA AO VENCEDOR

A competição, que deverá marcar um novo recorde de arrecadação no Ginásio Gilberto Cardoso premiará o vencedor da luta, com uma bôlsa ao vencedor, que é, sem dúvida, das mais convidativas. Pela firma Rei da Voz, promotora do acontecimento, o vencedor será aquinhoado com Cr$ 300 000,00. Importância pela qual todo sacrifício será pouco para conseguir a vitória.

JUIZ DA LUTA

Ainda não foi designado pela Federação de Pugilismo, o juiz que conduzirá o sensacional desafio. Em declarações ontem prestadas à LUTA DEMOCRÁTICA, o sr. Carlos Gracie, genitor de Carlson, se manifestou plenamente favorável à indicação do competente juiz Alberto Latorre, que teve a seu cargo, a direção daquele célebre duelo que opôs Hélio Gracie a Valdemar Santana na Associação Cristã de Moços. No entanto, a questão da direção do espetáculo ainda não foi cogitada. Referindo-se tão bem à figura de Latorre, por nosso intermédio, o sr. Carlos Gracie, apresenta a sugestão para que lhe caiba a tarefa de condução à atração máxim. da grande noitada. O professor Latorre, é catedrático da Escola Nacional de Educação Física.

O programa da grande noitada pugilística está assim elaborado: Amadores, na primeira parte:

JIU-JITSU

Orivaldo (Academia Fada) x Alonildo (ACD Cinelândia).

Ricardo César (Academia Gracie) x Hermes Pinto (Academia Fachada).

Claudir (Academia Gracie x W. Coutinho (Academia Brito).

Moacir Luzia (Academia Gracie) x Hélio de Lucas (Academia Brasil).

Na parte em que competirão lutadores profissionais, tôdas as lutas serão da modalidade Luta Livre Americana. Damos o programa, com a pesagem oficial, procedida na Federação:

MOACIR LUZ (Academia Gracie — 98 quilos x Hélio Lucas, (da Academia Brasil), que não compareceu à pesagem)

GENARINO (Academia Gracie) 68 quilos x W. Guimarães (Academi Gonzaga, 72 quilos).

NILO GUTIERREZ (Academia Gracie) 65 quilos x CARBONO (Acad. de Vita) 66 quilos.

RUTINO (Academia Gracie) 81 quilos x Virgulino (Avulso), 68 quilos.

E, finalmente, na semifinal João Alberto da Academia Gracie, pesando 72 quilos, contra Deoclécio, da Academia Imperial pesando 67 quilos.

INGRESSO À VENDA

Os ingressos para a noitada de amanhã foram postos à venda a partir de ontem, nas Academias Brito rua Jangadeiro, 1, Gracie, e no Teatro Municipal.

DIDA, que é visto acima atendido pelo médico rubronegro, estará a postos no prelio de hoje, frente aos corintianos

O QUE DIZEM POR AÍ

— **"Não posso me conformar com a maneira que êle (Lustrich) me tratou. Sou um homem e não um animal." (Lúcio)**

— Era um campeonato fácil de ser conquistado. Os adversários que poderiam tirar-nos o título estavam em péssima situação. O Uruguai ficou tão mal classificado que nem sei onde está. (Paulo de Carvalho)

— **Eu não queria abrir mão da minha condição de desportista, que tem alguma coisa a zelar, mas já que o sr. Paulo Machado de Carvalho enveredou para um terreno perigoso, vou contar tudo... (Antônio do Passo)**

— O título (campeão do mundo) jamais estêve em mãos tão dignas como as do Brasil. (Claude Rodin)

— **Somente serão chamados aquêles que preencherem as minhas exigências: condição física e técnica satisfatória. (Feola).**

— Genivaldo está emprestado ao América até o final do Torneio Rio-S. Paulo por 15 mil cruzeiros e não permanecerá por lá por mais um dia. (Clévis Monteiro).

— **Nos dois primeiros dias que colocamos à venda os ingressos para o jôgo internacional, tivemos uma procura muito grande. Na CBD temos vendido muitas cadeiras e tudo indica que a renda será das maiores. (Sebastião Alonso).**

— Infelizmente o nosso material humano continua sendo castigado demais. São os jogos do Rio-São Paulo e se não bastassem tais compromissos os clubes ainda realizam excursões. (Feola)

Dúvida quanto à legitimidade do Continental de Buenos Aires

Não houve respeito às regras, no que tange às bolas usadas no certame — Declarações de Feola

Antes da reunião de ontem, na CBD, o técnico Vicente Feola manteve animada palestra, recordando acontecimentos do XX Campeonato Sul-Americano em Buenos Aires.

Em contato com a reportagem da LUTA DEMOCRÁTICA, Feola abordou a questão do tamanho da bola que foi usada no referido certame, menor do que a adotada pela FIFA, segundo o técnico nacional, 4 centímetros.

Instado sôbre um protesto, respondeu:

— "Considerei que, psicològicamente, não era aconselhável tal atitude. Resolvi — prosseguiu — comprar três "bolas argentinas", para exercitar os nossos craques, tentando superar tal imprevisto".

Essa denúncia de Feola compromete, sem dúvida, a legitimidade do XX Campeonato Sul-Americano, cujo desrespeito à regra internacional poderia criar um novo capítulo na novela de Buenos Aires...

BANGU VENCEU PELA TERCEIRA VEZ

Hoje frente ao Auto Esporte e têrça-feira contra o Alagoano, os novos compromissos dos suburbanos

RECIFE, 18 (Asapress) — Voltou o Bangu a preliar à noite passada, pela terceira vez em sua atual excursão, com o Santa Cruz e, como aconteceu das vêzes anteriores, tornou a vencer.

O primeiro tempo terminou com a vantagem do quadro carioca por 4x0. Na fase final, marcou mais um gól e os locais dois, terminando a contenda com o placar acusando 5x2 a favor do Bangu.

Os gols do "onze" vencedor foram assinalados por Caboclo e Mituca, dois cada, e Correia, enquanto Zé de Melo, de pênalte, e Jorginho, para o grêmio coral.

Na direção da peleja funcionou Argemiro Felix. A renda somou 80.190 cruzeiros.

JOÃO PESSOA, 18 (Asapress) — Está sendo aguardada com muito interêsse a apresentação, amanhã à tarde, da equipe do Bangu do Rio, que vem fazendo boa campanha em sua atual temporada.

Será adversário do quadro carioca a representação do Auto Esporte.

O clube local deverá alinhar o seguinte "onze": Agostinho; Ni e Cleber; Marajó, Jaime e Negrinho; Macau, China, Valdeci, Elcio e Piau.

O quadro do Bangu deverá formar com: Ubirajara; Joel e Claudionor; Miécio, Zózimo e Nilton Santos; Caboclo, Correia, Luís Carlos, Beto e Ubiraci.

TERÇA-FEIRA CONTRA O C.E. ALAGOANO

MACEIÓ, 18 (Asapress) — A equipe do Bangu do Rio jogará nesta capital, na próxima têrça-feira, à tarde, enfrentando o Centro Esportivo Alagoano.

Tentará o Coríntians sua primeira vitória

Frente ao Flamengo, no Pacaembu, na tarde de hoje — Os cariocas estão bem credenciados — Como se apresentarão os times

Após sua brilhante vitória frente ao América, por um placar que não deixa margens a qualquer dúvidas quanto suas atuais condições técnicas, o Flamengo volta hoje a campo, para enfrentar o Corintians, que, por sua vez, ainda não fêz as pazes com a vitória no atual certame. Não se pode esperar, em sã consciência, um bom índice técnico neste jôgo. Aos olhos do torcedor de arquibancada, ressalta a grande superioridade do Flamengo, que tem sido, no presente torneio, mais senhor de si, exibindo sempre um bom rendimento. Mesmo quando foi derrotado no próprio Pacaembu, pelo Santos, por 3x2, os comandados de Fleitas Solich exibiram um padrão de jôgo à altura de suas tradições.

O CORINTIANS PRETENDE REABILITAÇÃO

O alvinegro do Parque S. Jorge, de certo, estará se empenhando a fundo, para dar à sua numerosa torcida, uma vitória que venha apagar, ou quando nada atenuar, os seus insucessos anteriores.

A nova diretoria do clube, recentemente eleita, tem manifestado em várias oportunidades o seu desejo de imprimir novos rumos ao seu plantel. Inclusive houve a substituição do técnico Cláudio, e fala-se na venda de vários jogadores que ultrapassaram a idade de 30 anos. De fato, uma agremiação do passado corintiano, não pode ficar amargando revezes sem esboçar, por pálida que seja, uma reação. E é isto que se aguarda para logo mais.

O FLAMENGO CONFIANTE

Seguindo sua campanha até aqui das melhores, o onze gaveano pisará o gramado da municipalidade paulista disposto a uma grande exibição. O quadro, em que pese os acontecimentos da política administrativa do clube, está rendendo dentro de suas possibilidades.

Sua estrutura defensiva não demonstrou, pelo menos até aqui, a falta que muitos temiam fôsse fazer o zagueiro Pavão.

O ataque, com um grande sentido de penetração, é o líder na marcação de goals com um total de 9 tentos, em dois jogos. Uma excelente média.

PERSPECTIVAS PARA O JÔGO

A prática nos ensina a não apontarmos favoritos em futebol. É um esporte em que, sòmente no campo, no correr dos ponteiros, se pode conhecer um ganhador. No entanto, as atuações anteriores dos litigantes do logo mais, embora não nos permita dizer do favoritismo dêste ou daquele bando, nos mostram um Flamengo com melhor saldo técnico a seu favor.

QUADROS E ARBITRAGEM

Os quadros para a luta de logo mais, deverão iniciar assim o cotejo:

CORINTIANS: Gilmar; Idario e Olavo; Ari, Valmir e Benedito; Bataglia, Paulo, Indio, Luizinho e Zague.

FLAMENGO: Fernando; Jouber te Copolillo; Jordan, Jadir e Dequinha; Luís Carlos, Moacir, Henrique, Dida e Babá.

Na arbitragem do encontro, funcionará o sr. Amilcar Ferreira, auxiliado por apitadores bandeirantes.

SEGUNDA-FEIRA, 20
ÀS 21 HORAS
NO
MARACANÃZINHO

SENSACIONAL VALE-TUDO
Carlson Gracie x Waldemar Santana
COM BÔLSA AO VENCEDOR

MAIS UMA PROMOÇÃO DO "REI DA VOZ"

ATIROU-SE SOB AS RODAS DO CAMINHÃO

TEVE MORTE INSTANTÂNEA A POBRE SENHORA — DESCONHECIDOS, ATÉ O MOMENTO, OS MOTIVOS DO SEU DESESPERADO GESTO

A infeliz Ermelinda de Carvalho

Ermelinda de Carvalho Moreira Santos (58 anos, casada, Estrada Água Branca, 2603, em Realengo), suicidou-se, ontem, atirando-se às rodas do caminhão chapa 60-63-20, dirigido pelo seu proprietário, Antônio Francisco Goulart, (Rua Vieira Teixeira, 125). O fato ocorreu na Avenida das Bandeiras, em frente à Fundação da Casa Popular de Deodoro, no local conhecido por Bairro de Guadalupe. A vítima foi atirada à distância e teve morte instantânea.

O fato foi presenciado pelo sr. Antônio José Vieira dos Santos (37 anos, operário, solteiro, Rua Guapaú, 37, Deodoro). Falando à nossa reportagem, o sr. Antônio declarou que viu quando a mulher se aproximou da rodovia e atirou-se sob as rodas traseiras do veículo.

As autoridades do 25.° Distrito Policial tomaram conhecimento da ocorrência. O comissário de plantão estêve no local. Após as providências de praxe, fêz remover o corpo para o necrotério do IML. Os motivos do gesto são desconhecidos.

A mundana entre dois soldados

LUTA DEMOCRÁTICA

Um jornal de luta feito por homens que lutam pelos que não podem lutar

TENÓRIO CAVALCANTI — Diretor-Responsável | Redator-Chefe — SANTA CRUZ LIMA

ANO V — Rio de Janeiro, domingo, 19 de abril de 1959 — N.° 158

Promovia desordens no Bar Flórida

A mundana, ao ser detida, desacatou os dois milicianos — No Distrito, repetiu a cena, rasgando a gravata e a camisa do comissário

A mundana Glória Rocha (parda, 26 anos, Rua Laura de Araújo, 60), às últimas horas da noite de anteontem, foi detida pelos soldados da Polícia Militar de números 4 795 e 4 699, no interior do Bar Flórida. A mulher estava provocando distúrbios e ao ser interpelada pelos dois policiais tentou agredi-los. Dominada foi conduzida para o Distrito Policial, onde não se conformando com a sua prisão agrediu o comissário Coutinho, rasgando-lhe a gravata e a camisa. A mulher foi autuada por agressão, desacato e resistência, e em seguida recolhida ao xadrez.

Mais tarde, um sargento da Marinha, um homem pardo e uma mulher que se dizia irmã da detida, apareceram no Distrito para interceder pela mundana. Não se deixaram fotografar e preferiram omitir sua identidade, no que foram atendidos pelo comissário.

O comissário agredido

Ameaça de tifo na Favela Fernão Cardim

AGUA ESTAGNADA E PUTREFATA, CONSEQÜÊNCIA DO RIO FARIA

Flagrantes na favela Fernão Cardim

Cêrca de duzentas famílias continuam à espera de uma providência das autoridades no sentido de serem combatidos o quanto antes os inúmeros focos de mosquitos existentes no interior da Favela Fernão Cardim, situada na rua do mesmo nome nos fundos do 61. Houve descuido da Prefeitura, ao permitir o levantamento dos barracos naquele local, sem atentar para as constantes cheias que ali ocorrem, com o transbordamento do Rio Faria. A Favela Fernão Cardim, a mais nova de tôdas elas, pois tem sòmente ano e meio de existência, é habitada por gente ordeira que acata as ordens do vigilante responsável, o guarda municipal n.° 1 146, Pert Teixeira da Silva.

Ali compareceu a pedido de dezenas de mães temerosas pe-

(Conclui na 4.ª pág.)

ESMAGADO PELOS SACOS DE CEVADA

Os volumes rolaram de cima do caminhão, arrastando os dois ajudantes em sua queda e atingindo um transeunte — Uma das vítimas sofreu apenas escoriações

Flagrantes no local do desastre

O caminhão de chapa D. F.-60-83-60, pertencente à firma Paulo Coelho de Carvalho, dirigido por Antônio Vargas, carregado de sacos de cevada, proveniente do Armazém 7, no Cais do Pôrto, trafegava pela Praia de São Cristóvão. Ao fazer a curva da citada rua, para entrar na de nome General Sampaio, grave acidente aconteceu. Os sacos de cima rolaram e levaram consigo os ajudantes do caminhão, Sebastião Silva (de côr branca, solteiro, 22 anos, R. Andaiá, 32) e Nilton de tal. Este último, mais infeliz, ficou pràticamente esmagado por seis sacos que lhe caíram em cima. O transeunte Valmir Batista Nascimento (branco solteiro, 33 anos, operário, Praia de S. Cristóvão, "40, fundos), foi atingi-

(Conclu na 4.ª pag.)

A exploração do lenocínio em Caxias

SÓ A VOLTA DO JUIZ ALBERNAZ PODERIA EXTIRPAR ÊSSE CANCRO

Nas principais ruas de Duque de Caxias, a partir das 20 horas senhoras ou môças de família não podem transitar

Juiz Hélio Albernaz

desacommanhadas. Estão sujeitas a ser confundidas com mundanas que nas proximidades dos hotéis fazem o "trottoir".

A situação, ante o descaso da polícia, está assumindo as mesmas proporções que exigiram do juiz Hélio Albernaz pronta e rigorosa campanha. Temos chamado a atenção do delegado de Duque de Caxias e até mesmo do secretário de Segurança para êsse fato que não deixa de comprometer a dignidade de qualquer govêrno. Como até aqui nada foi feito no sentido de se pôr têrmo às atividades dos exploradores do lenocínio, é o caso de se apelar

(Conclui na 4.ª pág.)

O TREM COLHEU O ÔNIBUS

O COLETIVO TENTOU CORTAR A FRENTE DO COMBOIO — NÃO HOUVE VÍTIMAS A LAMENTAR —

Flagrante no local do desastre

O ônibus da linha 8, Praça 15—Bancários, número de ordem 10 006, chapa DF-8-46-16, da Emprêsa de Transportes Paranapuã S/A., às primeiras horas da madrugada de ontem, foi colhido e arrastado pelo tênder da máquina 342, da Estrada de Ferro Leopoldina. Não obstante ter sido o ônibus a vítima, foi, no entanto, o causador da ocorrência. Isto porque, estando o sinal fechado e as campainhas de alarma soando, o coletivo tentou cortar a frente da máquina sendo colhido. A máquina procedia da Praia Formosa e se dirigia para a Es-

(Conclui na 4.ª pág.)

O TREM COLHEU O LOTAÇÃO

Feridos levemente alguns passageiros

O lotação e o trem que o colheu

As 7 horas de ontem, na passagem de nível da Leopoldina, em Imbariê, o trem prefixo P2, máquina n.° 2 207, dirigido pelo maquinista Arlovaldo da Silva, com destino à estação de Barão de Mauá, colheu o lotação RY-78 935, que faz a linha Parada Angélica, ocasionando sérios danos materiais e ferindo levemente alguns passageiros. O chofer do lotação, Braulio de tal, fugiu. Sofreram ferimentos sem maior importância: o trocador Adonias Ribeiro, e os passageiros José Correia de Carvalho, Manuel Correia de Melo, Wilson Correia de Melo e Benedito Pereira Pinto. Estêve no local o perito Djalma da Delegacia de Duque de Caxias.

Atiraram o pedaço de ferro dentro do ônibus

Feridos o trocador e uma passageira do coletivo — A Polícia no encalço do causador do acidente

José Rodrigues (prêto, solteiro, 23 anos, trocador, Rua Araquiana, 415) e Eleonora Barros (branca, casada, 38 anos, enfermeira, Rua Hermengarda, 541), ontem, receberam socorros médicos no Pôsto de

(Conclu na 4.ª pág.)

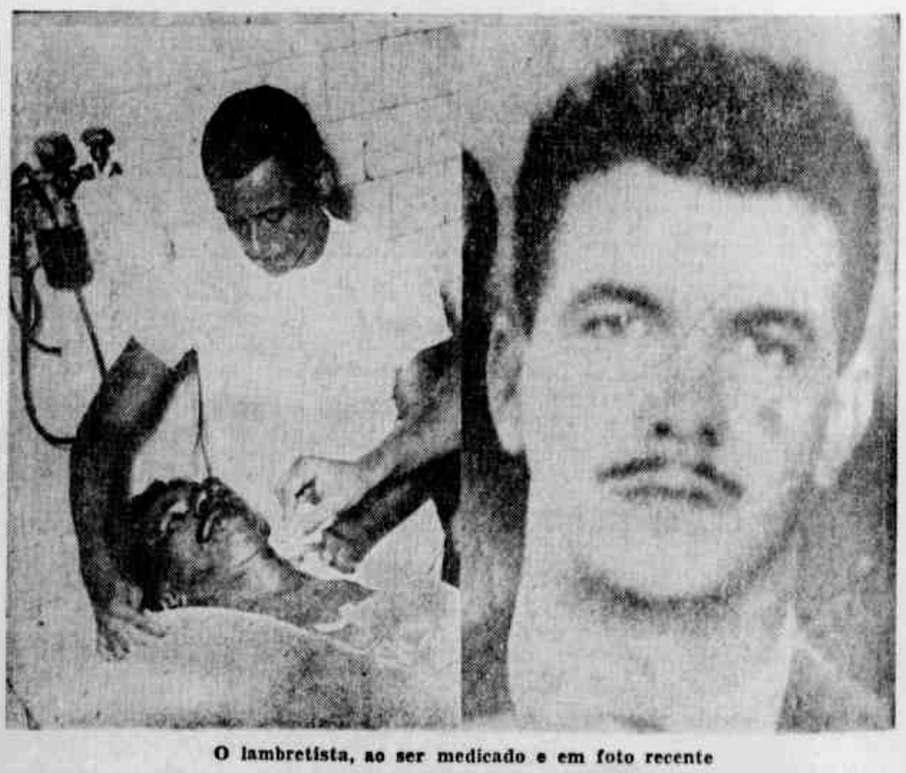

O lambretista, ao ser medicado e em foto recente

A LAMBRETA FOI DE ENCONTRO À ÁRVORE

GRAVEMENTE FERIDO, O SEU CONDUTOR VEIO A FALECER, NO HOSPITAL MIGUEL COUTO

Pedro Antônio Dinkhuysen (brasileiro, branco, casado, 33 anos, funcionário da Companhia de Aviação Real Aerovias, residente na Rua Rodolfo Dantas, 6, ap. 902), ontem, na Avenida Osvaldo Cruz, quando por ali trafegava em sua lambreta, perdeu a direção e chocou-se com uma árvore, violentamente. A vítima, apresentando traumatismo crânio-encefálico, suspeita de fratura na bacia, escoriações e contusões generalizadas, foi encaminhada ao Hospital Miguel Couto, no auto particular de chapa D. F.-10-97-56, dirigido pelo sr. Márcio de Paoli, que no momento passava pelo local. O sr. Paoli, entretanto, antes de prestar qualquer esclarecimento, desapareceu. A vítima foi atendida pelos drs. Valdemar Angelo e Cabral, que tudo fizeram para salvá-lo, inclusive aplicaram-lhe massagem no coração. Tudo inútil, todavia, pois às quatro horas da madrugada Pedro Antônio falecia. O corpo, após as providências de praxe, foi removido para o necrotério do Instituto Médico-Legal.

As autoridades do 3.° Distrito Policial tomaram conhecimento da ocorrência. Estão diligenciando para esclarecer o fato.